112373 • SAYI: 2001-07 • KASIM 2001 • FİYATI: 1.200.000 TL (KDV Dahil)

LOMBAK 7

AAAA?

www.lombak.com

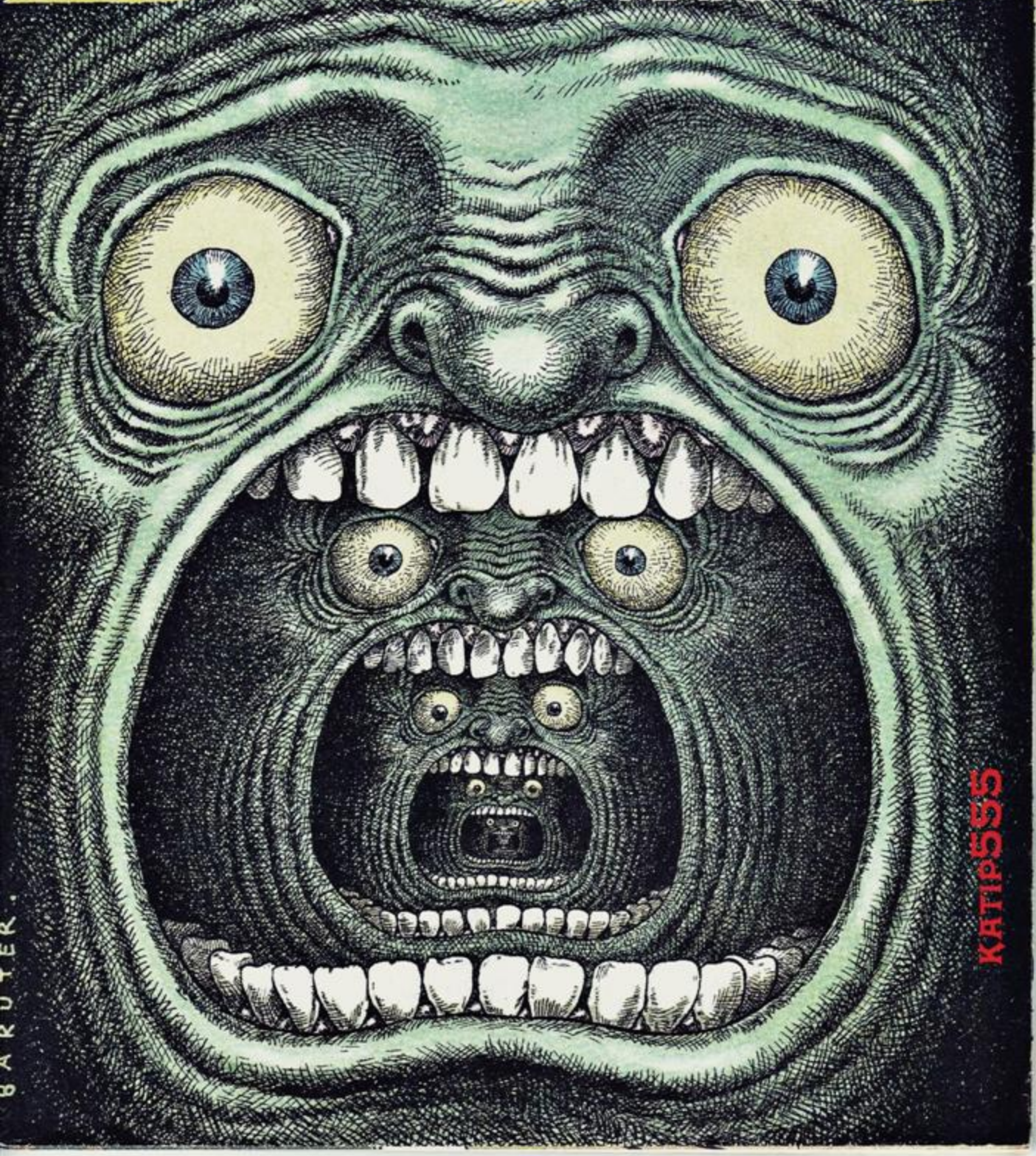

BARUTER.

KATIPSSS

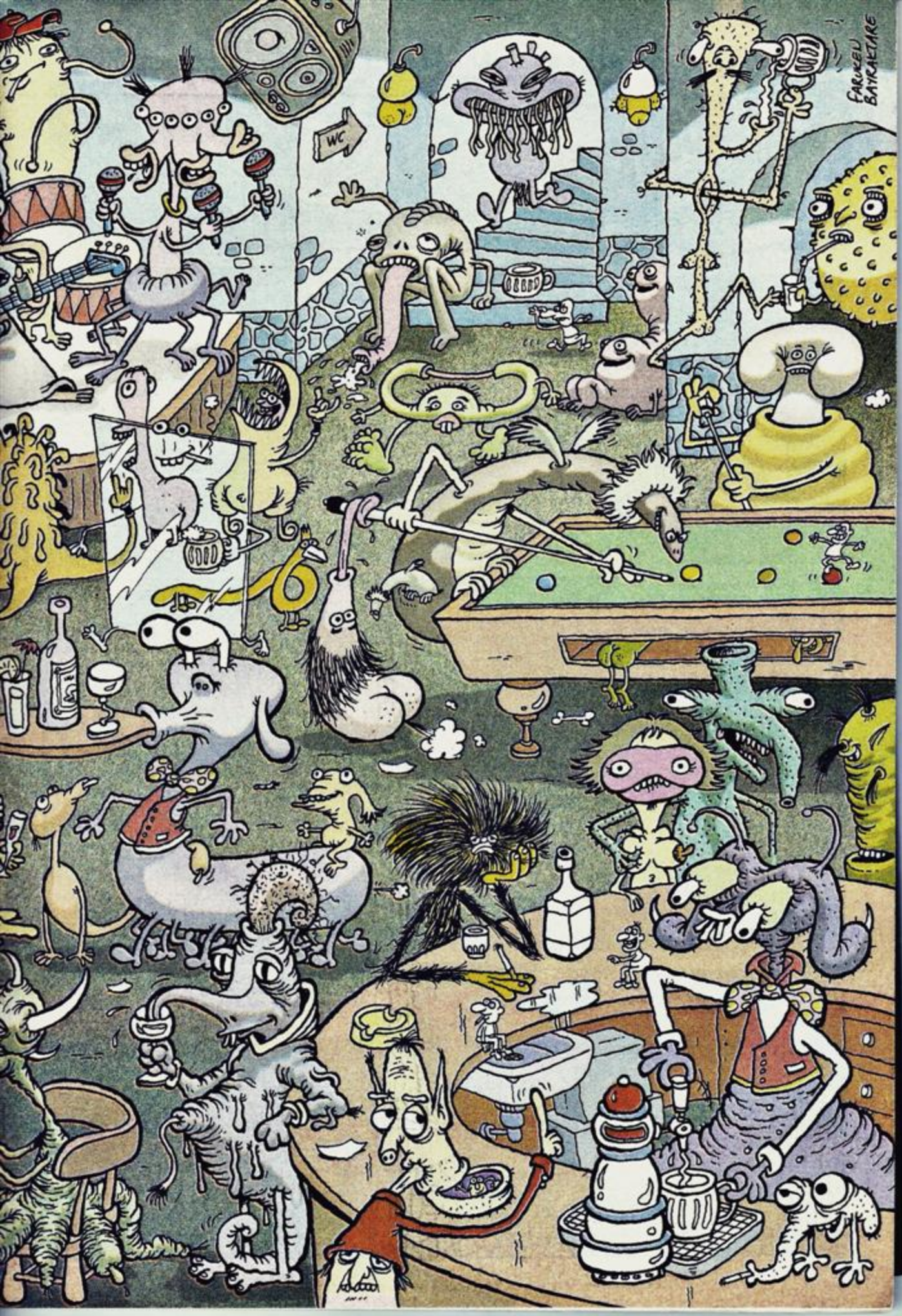
WC
FARKELU BAYKALTARE

BÜLENT ÜSTÜN

KÖTÜ KEDİ ŞERAFETTİN

HÜLEEAAAAAAANN!

MACERA! ŞİDDET!! NEFRET! KORKU KIN! TUTKU! İNTİKAM! AŞK!

Al işte! Bir yaprak daha gitti... Son kalan müşteriye "hadi kapatıyoruz" diyen yazlık çay bahçesi garsonu gibi aşık suratlı bi mevsim şu SONBAHAR... İçe dönüşler, kendinle hesaplaşmalar can sıkıntısı, baca dumanı, kestane ve şemsiyeler mevsimi. İnsanı şair triplerine sokan mevsim, ölümü anımsatan mevsim... Ama yine de hakkını yememek lazım. Güzel tarafları da var Sonbahar abimizin, hiç mi kıyağını görmedik bugüne kadar?..... Öyleyse susalım artık... SSSS!

VUUUUUUUUUU

PIT!

SVIS

SVIS

ÇIT ÇITL

OSMAN BAŞINDAN GEÇEN ONCA BADIRENIN YORSUNLUĞUYLA KENDINI ANKARA'DA BIR OTEL ODASINA ATMIŞTI. ÖĞRENCILIK YILLARINDA FLÖRT ETTIĞI SARIŞIN KIZI ANIMSADI... KIMBILIR BELKI DE EVLENMIŞTIR... TELEFONUN AHIZESINI KALDIRDI...

ÇIK! OLMADI... KIZIN TELEFONU NE ARIYO KI HERIFTE?. MANTIK DÜŞÜK OLDU... EVINE GITSE PEKI KIZIN?..

HAY SKIYIM YAA!

PICASSO kasabı

ÇITIK! ÇIT! ÇIT! ÇIT!

HARŞ!

(HIŞIRDAMACIK)

HAŞŞ!

SSKTIR!

HAFIR!

HUŞUR! HAŞIR!

OLLMUYOL. OLMUYOO!! HGGG! BEYNIMI SKIYIM!! ÇALIŞ!! ÇALIŞ ANA KODUMU KAFASI!! ÇALIŞ HADI!!!

ŞAP!

POT!

HIGGGGGH!.. İLHAM PERIM?! NERDESIN KANADINA ZIÇTIM İLHAM PERISI! ÇIKACAKSAN ÇIK ORTAYA ARTIK!.. GGGRRRHH!

ZIRRRN!

(telefon çalı)

KIM LAN BU ŞIMDI?

ALO? TONGUÇ ABİ?. MERABA BEN YAYINEVİNDEN ARIYORUM... NASI GİDİYO? DAHA BİTİREMEDİNİZ Mİ ROMANINIZI?. MATBAAYI HAZIRLADIK. SİZİ BEKLİYORUZ BURADA VALLA... GECİKTİK BİRAZ...

LAN OOLUM FİNALİ BAĞLIYORUM İŞTE! BENİM G-TÜNDE AYI BAĞRIYO BURDA SEN BİTMEDİ Mİ DİYOSUN.. BİTİYO İŞTE KARDEŞİM... SİKİBOĞAZ ETMEYİN ADAMI!

FAKAT TÜMAP KİTAP FUARINA YETİŞMESİ İÇİN EN GEÇ YARIN AKŞAM ELİMİZDE OLMALI AKSİ HALDE BASKI SENEYE KALIR...

NE SENEYESİ LAN? YARINA BİTER MERAK ETME SEN..

KAP!

İPNELERE BAK!.. PİDE SALONU İŞLETİYORUZ SANKİ BURDA..

DAHA BİTMEDİMİYMİŞ?. SANATÇIYIM ULAN BEN..

NEYSE, AÇ KARNA KAFA ÇALIŞMIYO... BİR SUCUKLU YUMURTA YAPIYM KENDİME BİTİRİYİM ŞU MINA KODUMLU ROMANINI ARTIK! ELİME YAPIŞTI! ESER VERİCEZ DİYE ANAMIZ SİTİLDİ BE..

ŞLANK!

GURK GURUL GURULDA GURUL

ZAP! -Şimdi haberler ZAP! Reklamları..

OO DEDE?. GÜNAYDIN. YÜZÜNÜ GÖREN CENNETLİK VALLAA... HİÇ ÇIKMIYOSUN ODANDAN... NASI? BİTİYOMU ROMAN?..

PEKİ KAHRAMANIMIZ OTELDEN ÇIKSA, GEZERKEN KÖŞEDE TOKUŞSALAR? YOK. BU ÇOK BASİT..

NASI KARŞILAŞSA MANİTAYLA YAA? NASI?..

SWISSSS

MIR MIR MIR

EHE EHE... DEDEM UÇMUŞ GİTMİŞ VALLA... KAFA KIMBILTIR HANGİ ALEMLERDE DOLAŞIYODUR... EHE EHE...

ZAP! ZAP! ZAP! ZAP! ZAP!

ŞÖYLE OLSA BÖYLE OLSA... LAN?!

?

GEL ULAN BURAYA BAKIM SEN!

HI?. NOOLUYO YAA?.

KIP!

AAAH! KULAAM!.. KULAAMI KOPARICAN DEDE! AAH!. BI-BIRAK YA! BIRAKSANA YAAA! AAHHH..

AH! UH! YOK!.. ANIRMA EŞŞEK SIPASI SENİ! GEL BAKIM SEN BENNE BİŞEY GÖSTERİCEM SANA... HİÇ SESİNİ ÇIKARMA!.. GEL... GEEL!..

NAAPTIM Kİ BEN DEDE YAA! AAAHH!..

NE ULAN BU MUTFAAN HALİ?.. BEN SİZE DÜN BURAYI TEMİZLİCEKSİNİZ DEDİM Mİ DEMEDİM Mİ?..

AAAAHH!! DE-DİN... DEDİNN... IGGG... DEDİNDE... BABAM İŞİ GÖRÜNCE TOPUKLADI EVDEN! KAÇTI GİTTİ... BEN DE TEK KALINCA...

KES! NEREYE GİTTİ O PİÇ!

AY AY AY! FIRRKA GİDİYOM DEDİ BANA AMA! AGG! BIRAK BEE!!..

YÜRÜ PEZEVENGİN EVLADI SENİ!..O ŞERAFETTİN HAYVANINI BULMADAN GELME BURAYA!.. KIRARIM KEMİKLERİNİ!.. ULAN HERİF ÇALIŞIYO ŞUNA BİR YARDIM EDELİM YOK...VARSA YOKSA İPİMLE KUŞAĞIM SKİMLE DAŞAĞIM! ÇABUK BUL GEL!..

ÜHÜ ÜÜÜÜ! KULAAM KOPU-YODU BE!.. ÜHÜ!

ZONK ZONK ZONK

BİR İNSAN TORUNUNA BÖŞLE MI DAV-RANIR YAA!.. ÜHÜÜÜÜ...

TAMAM DEDE! FIRK! BULURUM BEN ONU...

NOOLUYO TONGUÇ ABİ? SİNİRLİSİNİZ YİNE HER ZAMANKİ GİBİ! KİKİKİ!.. ŞERAFETTİN MİYDİ ADI... O SERSERİ KEDİNİZ KIZDIRIYO SİZİ BÖYLE HEP GALİBA... KOMİK OLUYOSUNUZ AMA BÖŞLE KIZINCA VALLA... KİKİKİ!..

OO...ÖZLEM? GÜNAYDIN... YOK CANIM NE KIZMASI...EHE EHE...BÖLESİNE CAN SIKINTISIN-DAN BAARIYODUM...NASI GİDİYO DERSLER?..

-İYİ GİDİYO...TONGUÇ ABİ, BİŞİ' RICA EDICEM SEN-DEN. BİR ARKADAŞIMIN KEDİSİNİ BİR SÜRELİĞİNE BANA EMANET ETTİ.. BUGÜN ANNEMLER DE EVDE OLMIYCAK BEN OKULDAN GELENE KADAR SENDE KALABİLİR Mİ? ÇOK USLUDUR... HEM CANI SIKILMAZZ...

-NE DEMEK ÖZLEMCİĞİM...EHE... EHE...HİÇ MERAKETME KRALLAR GİBİ BAKARIM ONA BEN...EHEHEHE...

-KİKİKİKİ...ÇOK İYİSİN TONGUÇ ABİ...

KİKİKİ! AKŞAMA GÖRÜŞÜRÜZ TONGUÇ ABİ!..

DERSLERİNDE BAŞARILAR ÖZLEMCİM FRYFRYY!

ULAN SEVİMLİ GÖZÜKELİM DİYE MAYALINA DÖNDÜK BE!.. HASTASIYIM AMA...LİSELİM..

BAY BAYY!..

Birazdan Cihangir parkı...

ARKADAŞLAR! DOSTLAR! CANLAR! BEBEKLER!.. KENDİ ARANIZDA KONUŞMAYIN LAN!..DİNNEYİN BENİ! BUGÜN BURAYA TOPLANMA SEBEBİMİZİ AÇIKLIYORUM... BUNDAN SONRA HER SENE SONBAHARIN İLK GÜNNE-RİNDE, BU PARKTA CİHANGİRLİ KEDİLER GRUP SEX ŞENLİĞİNİ KUTLUYCA-BIZ... ÇİFTLEŞME MEVSİMİNİZİN BAŞLAYIŞINI KIYASIYA SEVİŞEREK İDRAK EDECEĞİZZ...ERKEKLERE DİYECEĞİM: İÇE BOŞALMA OLMASIN PENGUEN GİBİ ÜREMİYELİM SONRA... BİR BİR...İKİ İPNELİK OLMASIN, TERKES ADAM GİBİ KARŞI CİNSİNE YUMULSUN...ÜÇ!..

BABAA! BABAA!

EKİ! EKİ!

OHH!

SS! ÇEK ELİNİ!..

NE VAR LAN?

HAYDAA!..ULAN GÖRMÜYOMUSUN ŞENLİK DÜZENLİ-YORUZ BURDA!.. NE SKİME ÇAĞIR-YOMUŞ BENİ?..

DEDEM SENİ EVE ÇAARIYO...HEMEN GELSİN DEDİ!..

ULAN ŞİMDİ BULAŞIĞA DE-SEM HAYATTA GELMEZ... DEDEM DE BENİ KOMAYA SOKAR...BİR ŞEYLER UYDUR-MAK GEREK... HAH!

ŞEY İÇİN...O SENİN PARTİ YAPTIĞINI DUYMUŞ, BİR KASA ŞARAP ALMIŞ. EVE GELSİN ALSIN ARKADAŞLARIYLA İÇSİNNER DİYO...

NEE? BİR KASA MI?..

EVET BABA... BİSGÜRÜ ŞARAP!..

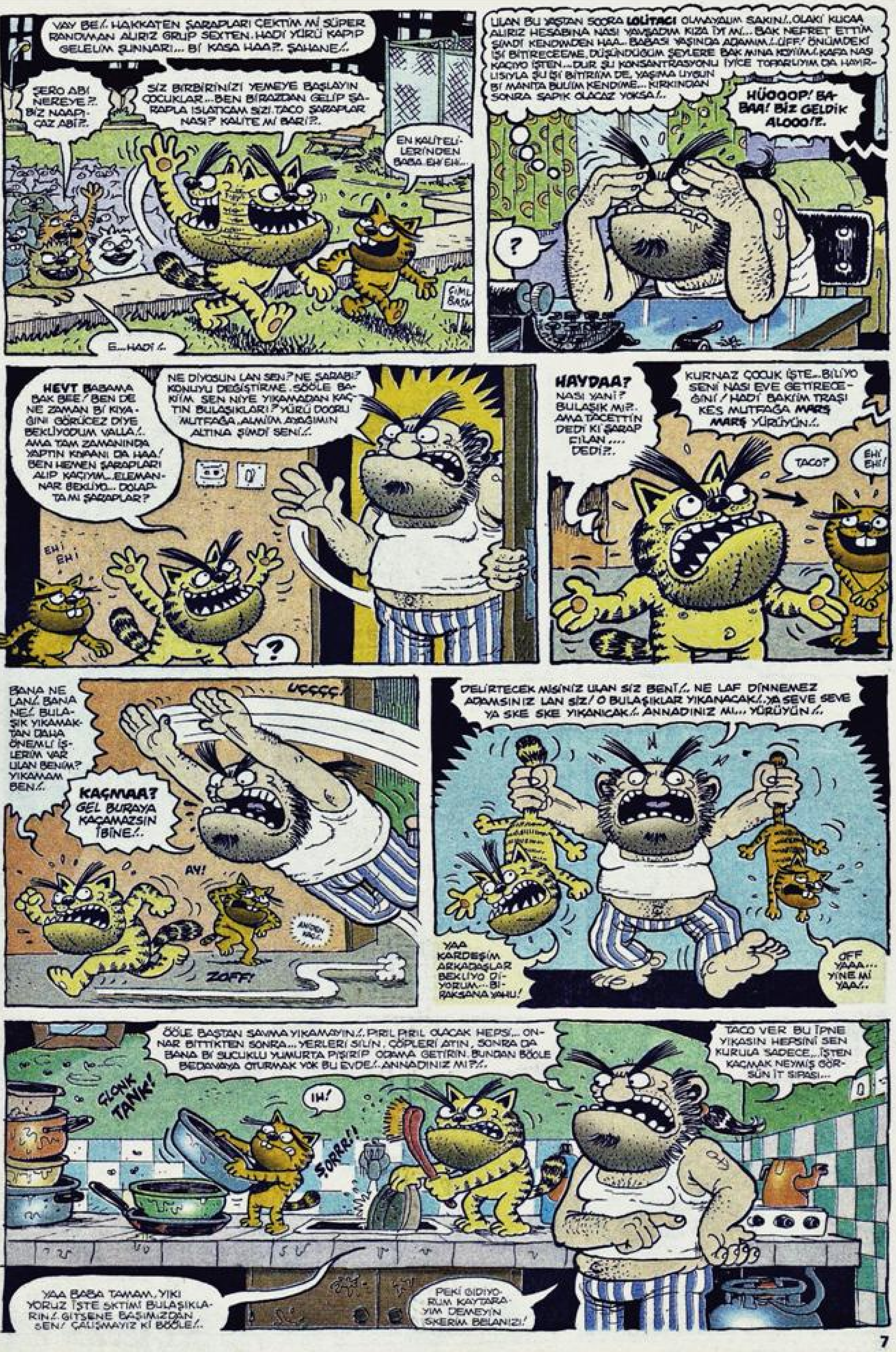
VAY BE!.. HAKKATEN ŞARAPLARI ÇEKTİM Mİ SÜPER RANDIMAN ALIRIZ GRUP SEXTEN. HADİ YÜRÜ KAPIP GELELİM ŞUNNARI... Bİ KASA HAA?.. ŞAHANE!..
ŞERO ABİ NEREYE?.. BİZ NAAPICAZ ABİ?..
SİZ BİRBİRİNİZİ YEMEYE BAŞLAYIN ÇOCUKLAR... BEN BİRAZDAN GELİP ŞARAPLA ISLATICAM SİZİ. TACO ŞARAPLAR NASI? KALİTE Mİ BARİ?..
EN KALİTELİLERİNDEN BABA. EH! EH!..
E... HADİ!..
ULAN BU YAŞTAN SOORA LOLİTACI OLMAYALIM SAKIN!.. OLAKİ KUCAA ALIRIZ HESABINA NASI YAVŞADIM KIZA İYİ Mİ... BAK NEFRET ETTİM ŞİMDİ KENDİMDEN HAA.. BABASI YAŞINDA ADAMIM!.. UFF! ÖNÜMDEKİ İŞİ BİTİRECEEME, DÜŞÜNDÜĞÜM ŞEYLERE BAK MİNA KOYİM!.. KAFA NASI KAÇIYO İŞTEN... DUR ŞU KONSANTRASYONU İYİCE TOPARLIYIM DA HAYIRLISIYLA ŞU İŞİ BİTİRİİM DE, YAŞIMA UYGUN Bİ MANİTA BULİİM KENDİME... KIRKINDAN SONRA SAPIK OLACAZ YOKSA!..
HÜOOOP! BABAA! BİZ GELDİK ALOOO!?.
?
HEVT BABAMA BAK BEE! BEN DE NE ZAMAN Bİ KIYAĞINI GÖRÜCEZ DİYE BEKLİYODUM VALLA!.. AMA TAM ZAMANINDA YAPTIN KIYAAN DA HAA! BEN HEMEN ŞARAPLARI ALIP KAÇIYIM... ELEMANNAR BEKLİYO... DOLAPTA MI ŞARAPLAR?
NE DİYOSUN LAN SEN? NE ŞARABI? KONUYU DEĞİŞTİRME. SÖÖLE BAKİM SEN NİYE YIKAMADAN KAÇTIN BULAŞIKLARI!? YÜRÜ DOORU MUTFAĞA, ALMİİM AYAĞIMIN ALTINA ŞİMDİ SENİ!..
EHİ EHİ
?
HAYDAA? NASI YANİ? BULAŞIK MI?.. AMA TACETTİN DEDİ Kİ ŞARAP FİLAN.... DEDİ?..
KURNAZ ÇOCUK İŞTE... BİLİYO SENİ NASI EVE GETİRECEĞİNİ! HADİ BAKİM TRAŞI KES MUTFAĞA MARŞ MARŞ YÜRÜYÜN!..
TACO?
EHİ EHİ!
BANA NE LAN!.. BANA NE!.. BULAŞIK YIKAMAKTAN DAHA ÖNEMLİ İŞLERİM VAR ULAN BENİM? YIKAMAM BEN!..
UÇÇÇÇ!
KAÇMAA? GEL BURAYA KAÇAMAZSIN İBİNE!..
AY!
ZOFF!
DELİRTECEK MİSİNİZ ULAN SİZ BENİ!.. NE LAF DİNNEMEZ ADAMSINIZ LAN SİZ! O BULAŞIKLAR YIKANACAK!.. YA SEVE SEVE YA SKE SKE YIKANICAK!.. ANNADINIZ MI... YÜRÜYÜN!..
YAA KARDEŞİM ARKADAŞLAR BEKLİYO DİYORUM... BIRAKSANA YAHU!
OFF YAAA... YİNE Mİ YAA!..
ÖÖLE BAŞTAN SAVMA YIKAMAYIN!.. PIRIL PIRIL OLACAK HEPSİ... ONNAR BİTTİKTEN SONRA... YERLERİ SİLİN, ÇÖPLERİ ATIN, SONRA DA BANA Bİ SUCUKLU YUMURTA PİŞİRİP ODAMA GETİRİN. BUNDAN BÖÖLE BEDAVAYA OTURMAK YOK BU EVDE!.. ANNADINIZ MI?!..
TACO VER BU İPNE YIKASIN HEPSİNİ SEN KURULA SADECE... İŞTEN KAÇMAK NEYMİŞ GÖRSÜN İT SIFASI...
GLONK TANK!
IH!
ŞORRR!!
YAA BABA TAMAM, YIKIYORUZ İŞTE SKTİM! BULAŞIKLARIN!. GİTSENE BAŞIMIZDAN SEN! ÇALIŞMAYIZ Kİ BÖÖLE!..
PEKİ GİDİYORUM KAYTARAYIM DEMEYİN SKERİM BELANIZI!

ULAN SEN NE ZAMAN ADAM OLDUN DA BABANI KERZLİYOSUN LAYN SEN HA! KOYDUM MI KAFANA FIRÇAYI HA! PIÇ!..

YAA DEDEM MUTLAKA GELSİN DEDİ... BEN NAAPIYIM!.. ÜHÜ..

ULAN!.. ULAN ORDA BENİM KURDUĞUM TEZGÂHTA TAKIR TAKIR ZIKIŞIYOLAR!..

ÜHÜÜ ÜÜÜ-

BEN BURDA BULAŞIK YIKIYCAM HA!.. YIKAR MIYIM ULAN! YIKARMIYIM...

TUP!

?

CIYUV!

BABA SAÇMALAMA BEŞİNCİ KATTAYIZ BABAAA!!?

GÖKDELENDE OLSAK KAÇ YAZAR ULAN! HAA! KAÇ YAZAR HÜLEAAN!..

HUPPA!

ŞAP!

SWISSSSSS!

FIRSSSSSSSSS

BU AKŞAM ZIKERİM ♪ BENİ KİMSE TUTAMAZ ♪♪ KRALIK ELİ TUTAMAZ ♪♪ ♫ NAHANAHA...

OFF YAA! YİNE KAÇTI GİTTİ ADAM İYİ Mİ!.. ÖFF BE KARDEŞİM... NE PİS BİR AİLEM VAR BENİM YAA... ZEHİR ETTİLER HAYATI BANA! ÇOK SIKILDIM YAAA!..

BEN DE SIKILDIM LÜTFEN ÇIKARIR MISINIZ BENİ BURDAN!

FOÇO FOÇO FOÇ

FOÇ

HAZ. KİM VAR ORDA? KİM KONUŞTU?.. ALO? KİMSİN DİYORUM?..

BURDAYIM! KUTUNUN İÇİNDE!

ÇOK DARALDIM BURDA LÜTFEN ÇIKARIN!..

NE KUTUSU LAN?.. NASI GİRDİN BURAYA SEN?.. NE İŞİN VAR ORDA?..

BİLMİYORUM... YEMİN EDERİM... AMA ÇOK SIKILDIM ARTIK... LÜTFEENN...

DUP!

A-AZ. DİLİ BAKİM SESİN? BİR KIZSIN SEN?.. ALLA ALLA?..

ÜHHÜÜ... ÜÜÜÜ!.. ÜÜÜÜ!.. YALVARIRIM ÇIKARIN, DAYANAMİYORUM ARTIK ÜHÜÜÜ ÜÜÜÜOOO FIRK!

HEY! TAMAM TAMAM AĞLAMA ÇIKARIÇAM SENİ ORDAN!

UUUU... LÜTFENNN FIRK!..

ALLA ALLAA... HİÇ BİŞİ ANNAMADIM Kİ... TAMAM... BİR SANİYE... AÇIYORUM İŞTE... ????

?

FIRK!

OHHH!.. ÇOK TEŞEKKÜR EDERİM!.. FIRK

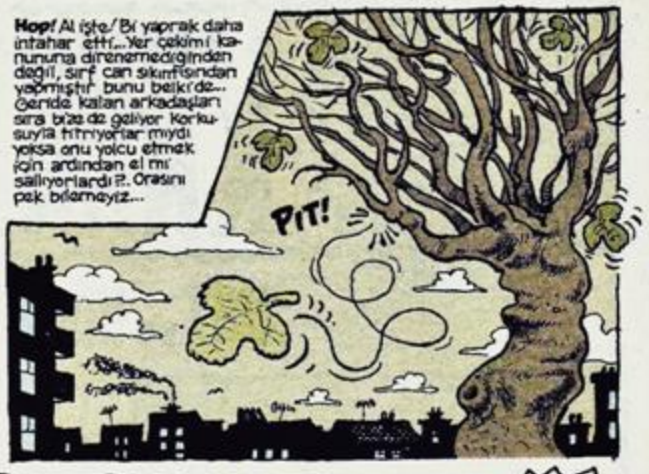

bustun@lombak.com

BU MACERANIN SONU!..

KAHRAMAN BARUT

Yazan ve Çizen: Bizzat Kendisi

SÜT ve KURABİYE ÖYKÜLERİ

Bu öykünün adı: AMANIN DEEEH

OYNAYANLAR:

KULAK

BURUN

DİŞ

TIRNAK

KUYRUK

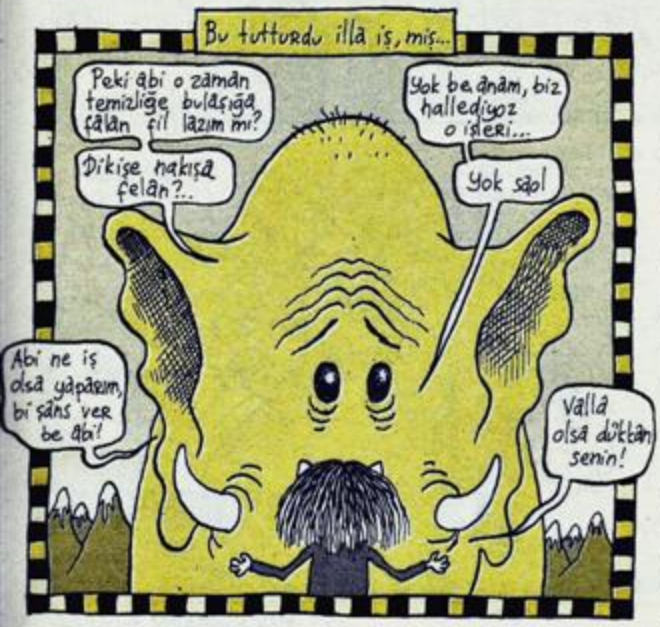

* Öhüüü... Öhüüü...

Arkadaşlar "aman" dedilerr, "git bak şuna, mazallah bi delilik felan etmesin!..
Ulan beni de kıllandırdınız şimdi
Öyle deme hocâ, herif çok fenâ yıkıldı...
... mazallah bi delilik felan...
Allahmuhafaza
Neme lazım, bi bakiim bari dedim

İyi ki de bakmışım haaa ...
Fiyuuuu... Fiyuuuuuuuu....
Filler Mezarlığı
Amanin!
Fil tiribe girmiiiş... Fil tiribe girmiiş.. Fil tiribe girmiiş

Bırak beni ölmek istiyom!
Manyak manyak konuşma, deyer mi lan!..
Ben işe yaramazın tekiyim
Diilsin oğlum, vallâ diilsin
O zaman iş ver bana! İş istiyom ben!

"Tamam lan" dedim "kabul, yeter ki ölme anuna kodum fili!..*"
Civiyeeeee... civiyeeee...
Tövbe yarappi, ne işler aldık başımıza!
Barut file iş verdiiii.... Barut file umut verdiiii...
* Heyoooo... heyoooo...

Selamın aleyküm! Abi beni işe aldı...
Tuttuzdu ölücem mölücem
Civiyeeeee civiyeeee...
Abi ne iş yapıcam? Hemen başlıyım Barut abi. Sayılar abi...

Çok süper işmiş bere... Allah razı olsun valla!
Haydi yavrum deeeh...
Hey millet, Dönelim artık, Deeğ yetişmiyok!
Koyyim dergiye, sana bişiy olmasın be Barut'um... Ehe, ehe, ehe... Deeeeh!...
baruter@lombak.com

MAYMUNLAR CEHENNEMİ

KENAN YARAR

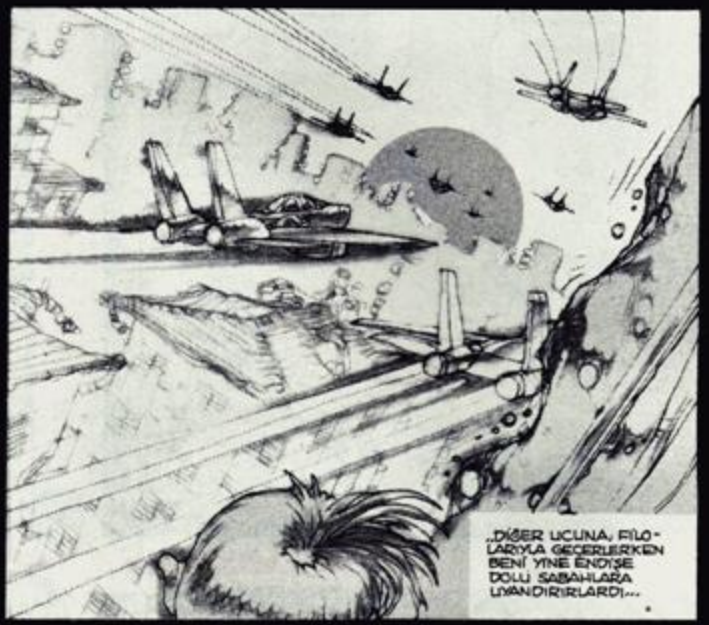

YİNE Mİ ALTINA İŞEDİN EŞŞEK SIPASI KÜÇÜK SIĞIR!..

ŞAP

PLOP

ELİNE HAKİM OL KADIN RAHAT BIRAK ÇOCUĞU!..

AYOL SANKİ DAYAK BUDALAŞIYM BEN, KENDİNE HAKİM OLMASINI BİLSİN REMZİ, ZEKASI YERİNDE. AKIL EDEMİYOR MU ALTINA İŞEMEMEYİ. VALLAHİ ANAM AĞLIYO HER SABAH DONUYDU, ÇARŞAFIYDI TEKRAR TEKRAR DEĞİŞTİRMEKTEN, AYOL BENİM DE CANIM VAR...

BİLEREK Mİ ISLATIYORUM YA!..

HİH!

HEM TEK GÖZLÜ, HEM TEK BACAKLI. HEM DE SİDİKLİSİN. TIPKI KUAZİMODO GİBİ... OKULDAN BİR ESMERALDA BULURSUN ARTIK... KİKİM...

SUS BE! SANKİ SEN TEK PARÇASIN!..

BIRAK KARDEŞİNİN PROTEZİNİ. KAVGA ETMEYİN HUYSUZ İTLER!..

ÇLOK

TOK TOK

AYY! ANNE YA!..

O DA BANA SATAŞMASIN DAMARIMA BASIYO!..

PİNK

HADİ LAN SENİN DAMARINDAN NE OLUR, SIPA!

İŞTE BABAM HEP BÖYLEYDİ... YÜCE... SANIRSINIZ KÜÇÜK DAĞLARI O YARATTI!..

HADİ BAKALIM OKULA KADAR MASKELERİNİZİ ÇIKARTMAK YOK. REMZİ MUKAYYET OL BUNNARA!

BÖÖ!

AY ÇOK KORKTUM PFH!

EVVAAH! HAY KAFASINA ÇAKTIĞIMININ YÖNETİCİSİ!..

AYOL N'OLDU?

O YÖNETİCİ DENİLEN HERİFE DEDİM Kİ BU MERDİVENLER BU GECEYE DAYANMAZ. ALTTAN İKİ ÜÇ KALAS ATALIM DESTEKLİYELİM. BAK SABAHA KALMADI GÖÇTÜ İŞTE. ŞİMDİ NASI İNİCEZ AŞŞAĞIYA!..

AYOL NASIL İNERSENİZ İNİN. ALIP GÖTÜRDE ŞU ÇOCUKLARI BAŞIMDAN EVDE YIĞINLA İŞİM VAR UĞRAŞAMAM DERDİNİZLE!..

BABA!.. OKULA YETİŞEMİYCEZ...

SİZ BANA BIRAKIN BİZ DE CAMDAN İNERİZ...

BABA NE KADAR AKILLISIN!

SALAK BU HERİF KAFAYI YEMİŞ!..

SIKI TUTUNUN ATLIYORUZ BİR, İKİ ÜÇ!..

HEYOO UÇUYOOZ!

HERİF BİZİ ÇAKIÇAK!..

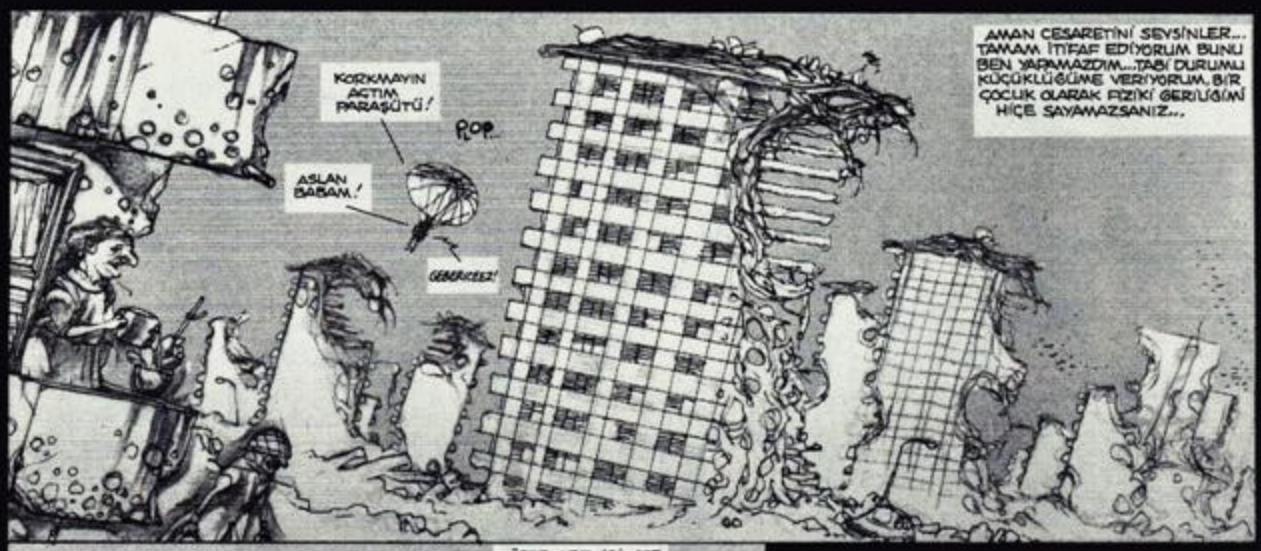
KORKMAYIN AÇTIM PARAŞÜTÜ!
POP
ASLAN BABAM!
GERÇEKSİZ!
AMAN CESARETİNİ SEVSİNLER... TAMAM İTİRAF EDİYORUM BUNU BEN YAPAMAZDIM...TABİ DURUMU KÜÇÜKLÜĞÜME VERİYORUM. BİR ÇOCUK OLARAK FİZİKİ GERİLİĞİMİ HİÇE SAYAMAZSANIZ...

İŞTE SERVİSİNİZE YETİŞTİK, HADİN OKULA...
BABA SEN MÜTHİŞSİN!..
KASINTI!..

TAMAM, BELKİ DE BABAM GERÇEKTEN GÜÇLÜYDÜ, YA DA KENDİNİ ÖYLE GÖSTERMEYE ÇALIŞAN KOCA BİR ŞARLATAN... ŞUNUN İŞE GİDERKEN TAKINDIĞI TAVRA BAKIN!..
GÜEGÜLEE..
PSH ARTİST!

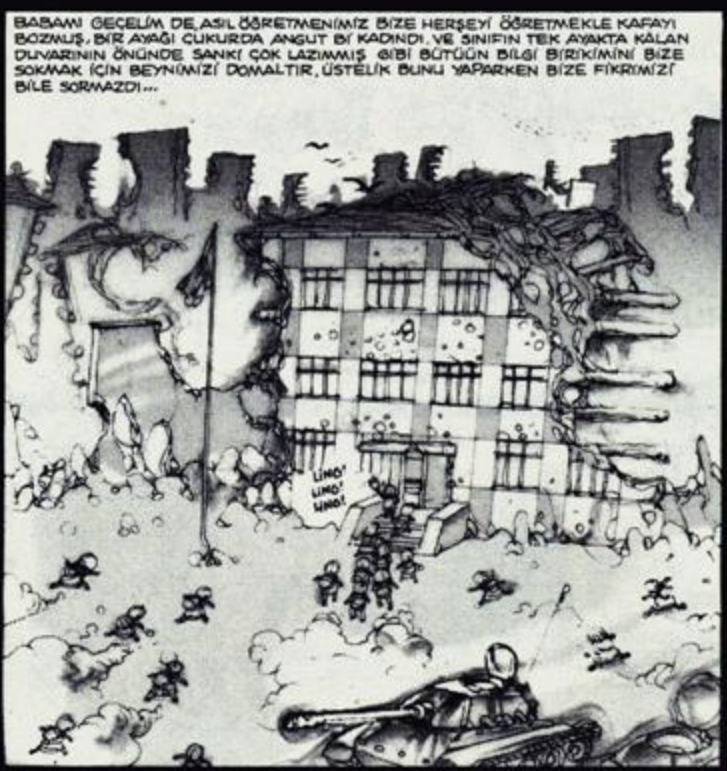
BABAMI GEÇELİM DE, ASIL ÖĞRETMENİMİZ BİZE HERŞEYİ ÖĞRETMEKLE KAFAYI BOZMUŞ, BİR AYAĞI ÇUKURDA ANGUT BİR KADINDI. VE SINIFIN TEK AYAKTA KALAN DUVARININ ÖNÜNDE SANKİ ÇOK LAZIMMIŞ GİBİ BÜTÜN BİLGİ BİRİKİMİNİ BİZE SOKMAK İÇİN BEYNİMİZİ DOMALTIR, ÜSTELİK BUNU YAPARKEN BİZE FİKRİMİZİ BİLE SORMAZDI...
LİNO! LİNO! LİNO!

SUSUN, YERİNİZE OTURUN, BURAYA BAKIN ARKANIZA YASLANIN, BANA DÖNÜN KULAKLARINIZI AÇIN, DERS ZAMANI!..

BUGÜNKÜ İLK DERSİMİZ, BİYOLOJİK SİLAHLAR... TAHTAYA YAZDIĞIM KELİMELERİ DEFTERLERİNİZE YAZIP, BENİMLE YÜKSEK SESLE TEKRARLAYIN BAKIYIM.. ANTHRAX... VEBA... BURECELLA ...ŞARBON...TULAREMİ...BOTULİNUN...

ANTAX...

BURUÇ...

ANTHRAX VEBA... BURU

ŞARLO...

TULUK...

BUTULİ...

ANTHRAX VEBA... BURUŞ

ZANGIR ZONGIR ZANGIR ZONGIR

CİT...

AY... BU GÜRÜLTÜ NE BÖYLE?..

BİR ANDA..

GÜMMM

ÜSTÜNE PATLAMAMIŞ BİR FÜZE DÜŞTÜ... GALİBA KURÜZ FÜZESİ... YO BİLEMEDİM SANIRIM TOMHAWK... YA DA ŞEYDİR... NEY BİLİ.

ALIN İŞTE BU OKULDA HİÇ BİR BOK ÖGRENMEDİGİMİZİN EN BÜYÜK KANITI..

İŞİN İLGİNÇ YANI BU BİZİM HAYATTA KALAN SON ÖGRETMENDİ... YENİSİNİN GELMESİ DE BİR KAÇ HAFTAYI ALABILIR ...

EE... ŞİNDİ NAPİCAZ?..

NAAPABİLİRİZ Kİ, DEMEK Kİ TÜM DERS BOŞ...

HER YARIM AKILLI ÇOCUK GİBİ YAPABİLECEĞİMİZ EN AKILLICA ŞEY DERS BİTİMİNE KADAR BAHÇEYE ÇIKIP DELİ GİBİ OYUN OYNAMAKTI...

HURRA EYOO.. SERBESTİZ..

KIZLAR YAPILARI GEREĞİ, YAKARTOP, İSTOP GİBİ DAHA ESTETİK OYUNLAR OYNARLARKEN...

KOŞUN!

BANUCAN!

HİHİHİ!

HAHA!

YAKALADIM İİİS-TOOP!

P...

BOROM

BİZ ERKEKLER DE ONARLI GURUPLAR HALİNDE ARKA BAHÇEDEKİ MAYIN SAHASINDA ÇİFT KALE MAÇA GİRİŞİRDİK...

SEN- SEN SEN..

AMA SÖYLEMELİYİM Kİ...

PAS VER PAS OĞLUM..

PROTEZİMİN OKIRTISI DIŞANDA RESMEN HARİKA BİR MAÇTI... SAHADAN BİRE KARŞI ÜÇ KİŞİ SAĞ KALARAK ZAFERLE AYRILDIK...

SONRA DÖNÜŞ... HİÇ BİRŞEY EVE DÖNÜŞ KADAR İGRENÇ VE BETER OLAMAZ... BAKIN BABAM DA İŞTEN DÖNÜYO.

ARTIST YAA!.

EVEET... ÇEVİRİYO BAKALIM ÇARKIFELEĞİMİZİ 12. YARIŞMACIMIZ...

FOSSS... BROOM!

HUHOOHOHO! AY AY. GAZ BOMBASI ÇIKTI YARIŞMACIMIZA. AY ÇOK KOMİK. ZEHİRLENİYO SURATA BAKIN! HUHOHOO!

AHI AHI AHI AHI!... İLAHİ MEMET ALI!.

KOMİK ADAM! KİKİKİ!

AKŞAM YEMEĞİMİZDE TAM BİR BREMEN AİLESİYDİK ANIRASI GÜLÜŞLERİYLE AHIRA ÇEVİRİRDİ ODAMIZIN İÇİNİ BABAM...

ANNEMDE GIDIKLAR.

SONRA BALKONDA ÇAY İÇİP, KARŞI SEMTLERE DÜŞEN ROKET ATAR MERMİLERİNİN İZLERİNİ SEYRETTİK... BELKİ DE GÜNÜN EN İYİ SAATİYDİ.

SONRAOA. TOZLU YATAKTA BENİM HUZURLU UYKULARIM...

ZZZZ... ZIZZZ...

AMA BİR GARİPLİK VAR, YADA BEN ÇOK DERİN UYUDUM FARKINDA DEGİLİM. SABAH, FİLONUN GÜRÜLTÜSÜ SANKİ OLMASI GEREKENDEN ERKEN ÇALMIŞTI!!!

ZANGDANGULU LAK

VAKİT GECEYDİ!. AMA YİNE DE GÜNEŞ DOĞUYODU?!!.

AMA HAYRA YORMALI. NE DE OLSA SİDİKSİZ VE GURURLU BİR SABAH, ÖYLE Kİ ÖNLÜGÜMÜ KENDİM GİYIP, KAHVALTIYA BİLE YARDIM EDEBİLİRDİM ŞU KADINA...

BİLİYOR MUSUNUZ ÇOK GARIP GÜNEŞİ HİÇ BU KADAR PARLAK VE YAKIN!.

...VE HİÇ BU KADAR SICAK HİSSETMEMİŞTİM...

ÇOK GÜZEL BİR GÜN OLACAKTI KESİN. HATTA GÜZELDEN DE ÖTE. HARİKA!.

BUFFF!..

İTİRAFIM VAR!

Alican Kırmızı

Bildiğiniz üzere aylardır ben başkalarına yaptığım pislik itiraflarını yazıyorum. Ama bu arada bana yapılan pislikler yok mu sanki?... Var tabii hayatım, olmaz mı?... İşte bana yaptıkları pislikleri itiraf edenler ve yaptıkları...

••• Sene 1992... Mahallenin fotoğrafçısı gözlerimin baygın gibi çıktığı hatalı vesikalık fotoğrafı, bir reklam ajansına satmıştı... Reklam ajansı da o fotoğrafımı alıp, bir enerji drink reklamında "Cat Bull İçmeyenin bakışları böyledir işte..." diye kullanmıştı... :((((

••• Sene 1996... Selcan ismindeki sevgilim; hamileyim, kürtaj olacam diye benden sekiz kere kürtaj parası almıştı... Meğer kürtaj olan benim cüzdanımmış... Yavuşak Selcan beni bir güzel sövüşlemiş... :((((

••• Sene 1999... Beraber sinemaya gittiğim bir arkadaşım bana filmin ortasında filmin sonunu anlatmıştı... Ben de sinirlenip filmin sonunu beklemeden sinemadan çıkmıştım... Meğer puşt bana filmin sonunu yalan anlatmış... (Not: Filmin adı "Titanik"ti... Arkadaşım bana filmin sonunda gemi bir buzdağına çarpacak ve buzdağının üzerindeki tüm penguenler boğulup ölecek diye anlatmıştı...) :((((

••• Sene 1997... Ellerinde baktıkları şaşı bak şaşır resminde, Ajda ile Zencinin en ateşli görüntüsünün olduğunu söylemişlerdi mahalledeki arkadaşlarım... Resmi alıp sabaha kadar evde şaşı bir gözle resme baktım ama bir bok göremedim... Şu anki hafif şehla bakışlarımı bana 4 sene önce yapılan bu pisliğe borçluyum... :((((

••• Sene 2001... Ben bakkaldayken panikle içeri giren iki arkadaşım, belediyenin az önce mahalledeki köpekleri zehirlediğini söyledi ve bana en büyük yoğurttan aceleyle aldırdılar. Yoğurdu zehirlenen köpeklere yedirecekleri söyleyen bu iki arkadaşım meğer beni kerizleyen iki köpekmiş... İpneleri bir duvarın üstünde yoğurdu yerken gördüm on dakka sonra... :((((

Neyse, gelelim yine benim yaptıklarıma...

••• Ortadaki harfleri RCK plakalı olan bir arabam vardı. Park Yapılmaz yüzünden yediğim tüm trafik cezalarım iki yıl boyunca kimi zaman ROK, kimi zaman BOR, kimi zaman da ROB plakalı araca yazılmıştı... Çünkü RCK plakamdaki harfleri siyah ispirtolu kalemle sürekli değiştiriyordum... :))))

••• Rahmetli annanem SSK'dan numaralı gözlüğünü aldığında, ona gözlüğü yemeklerden sonra tok karnına takması gerektiğini söylemiştim... Zavallı kadın inanmıştı bana... Gazete okumak için önce tıka basa yemek yiyordu... Dayanamadım 4 sene sonra gerçeği itiraf ettim ona... :))))

••• Melda isimli bir manitam vardı... Benimle çıkarken başka birini bulmuş, benim öğrenmem üzerine de ayrılmıştık... Fakat, ortada bana yapılmış ciddi bir kelek vardı... Ona baba bir pislik yapmalıydım... Ve nitekim yaptım da... Melda yeni sevgilisiyle çay bahçesinde otururken masalarına gidip sekiz, on tane muktubu masaya bırakıp; "Ayrıldığımıza göre mektuplarını da geri alabilirsin..." demiştim... Fekaaaat o mektupların hepsini kahvede oturup ben yazmıştım... İçerikleri; "Seninle anal ilişkiden aldığım zevki dünyalara değişmem Alican'ım benim..., Bugün dördüncü kürtajımı da oldum aşkım..., Kudurdum aşkım yine gün ışıyana kadar senin tarafından bafilenmek istiyorum..." gibiydi... Ehh yeni sevgilisiyle o mektupları okuduktan sonra ne oldu bilemem gayrı... :))))

••• Üst kattaki Hasene teyze sık sık bize gelip anneme kahve falına baktırırdı. Yine birgün geldiğinde kahvesini içmiş falını kapatmıştı... Annem de mutfaktaydı... Hasene teyze tuvalete gittiğinde fincanı açıp içindeki kahve telvesine itinayla testislerine kadar net belli olan ereksiyon olmuş bir penis şekli yapmıştım... :))))

Sizden yağanlar içindeki bu ayın en iyi pislikleri...

•• Adana'da okuyorum. Bir akşam kontür alacak param yoktu... Bir minibüse bindim ve en arka koltuğa geçip oturdum. Yanımda sadece yaşlı bir amca oturuyordu. Amca biraz sonra cebinden kontür çıkartıp kazımaya başladı... Amca şifreyi telefonuna yükleyene kadar ben ondan hızlı davranıp, yan dönerek onun şifresini ondan önce telefonuma yüklemiştim...

Gönderen: Yıldırım Barış Demirbaş.

•• Lise 1'e gidiyorum... Biz, bizim fizik hocasına bir pislik yaptık... Yaptığımız pislik şöyleydi... Kantinden bir tane kutu kola aldık ve yukarı fizikçinin odasına çıkana kadar kolayı salladık. Sonra da "Hocam, biz bu kolanın kapağını açamadık. Acaba siz açabilir misiniz?..." dedik... Ve geri çekildik... Tabii kutu kola patlayarak açıldı ve fizikçinin üstü başı batmıştı...

Gönderen: Özgür Yamandemir.

•• Abim bir voleybolcu manita bulmuştu... Ve arkadaşıyla yaptığı telefon konuşmasından manitayı kestaneden çizeceğini duymuştum... Abim o gece beni bir sürü dersim olduğu halde evden sepetledi... Ben de çıkmadan önce pisliğimi yapıp çıktım... Banyodaki vazelin kavanozunun içine Bepanten sıkıp karıştırmıştım... Sonradan öğrendiğime göre manitanın dötü öyle bir yanmış ki, acıyla bağıra bağıra evden kaçıp gitmiş...

Gönderen: Alper Çubuk.

alican@lombak.com

KAPTAN ONEDIN
"YAHŞİ DUYGULAR"
Cengiz Üstün.

RÖNESANS VE REFORMU YAŞAYAN AVRUPA'DA SANAT VE BİLİM GELİŞMİŞ AYDINLANMA ÇAĞI BİR ÇOK YENİ İCAT VE KEŞİFLERE SAHNE OLMUŞTU...
LAKİN O DÖNEMİN SANATÇISI HAZIR MALZEMEDEN MAHRUMDU... KENDİ ÇABALARIYLA DOĞADAN ELDE ETTİĞİ KÖK BOYALAR VE TABİİ MALZEMELERLE ESERİNİ VUCUDA GETİRİYORDU...
HEM PAHALI HEM DE BİNBİR ZORLUKLA ELDE EDİLEBİLEN BU MALZEMELER İÇİN KITALAR ARASI DENİZCİLİKTEN FAYDALANIYORLARDI...
MONA LİSA KIZIM BİRAZ BAŞINI KALDIRIR MISIN?..
PEKİ LEONARDO USTA BÖYLE NASIL?..
ŞAHANE!..

BİR SÜREDİR SERİLERİ OYNAYAN KAPTANIMIZ ONEDİN'İN, TALİHİ ÖDÜNÇ ALABİLMEK İÇİN FLORANSA UMANI-VA DEMİR ATMIŞTI... AMACI TESLİMATI YAPIP, BİR AN ÖNCE CUKKAYI İNDİRMEKTİ...
YÜRÜYÜN ULAN EŞŞEKLER!.. YÜRÜYÜN ULAN HAYVAN HERİFLER SİZİ YAA!.. YÜRRÜ!..
HÖNK!.. HÖNK!.. ABİ BİR MOLA VERSEYDİK... TABAK HANEYE BOK MU YETİŞTİRİYORUZ ALLASEN?!..
YÜRÜ OLUM GELDİK ZATEN AŞÇI! NERDESİN LAN SEN!.. SERİ OLUN HADİ SERİ!.. ALOO!..

HAYVAN ULAN BİRAZ, YÜZDÜN YÜZDÜN KUYRUUNA GELDİN...
MIZMIZLANMA ARTIK... ADRES BURASI HERALDE!
EVET ABİ!..
ZIKTINIZ LAN EBEMİ ZKTINIZ!.. BELİM KOPTU BEENİ OY OYYY!..
XXV
ŞŞŞT!
TAK! TAK! TAK!
KİM O?..

SELAM LEONARDO NABER?..
AA... KA... KAPTAN ONEDİN?.. SEN?..
BEN TABİ... NOOLDU NİYE ŞAŞIRDIN ÖLÜE. SANA MALZEMENİN KRALINI GETİRDİM. HABERİN YOK...
İYİ DE ŞU AN ÇALIŞIYORUM.

AA LEONARDO EFENDİ BEN NAPIYORUM, ŞEBEK Mİ HOPLATIYORUM AFEDERSİN?!.. İNSAN BİR MERABA HOŞ GELDİN FELAN DER AMA YOO OLMAZ ÇÜNKÜ SEN SANATÇISIN YA BEN EŞEK BOKUYUM!..

AMAN CANIM TERSLİK EDERİM...

TAMAM CANIM TAMAM! İŞİMİZE BAKALIM MADEM ÖYLE!..

LEO, ŞAKA MAKA MALZEMEYİ GÖRSEN HAVALARA UÇACAKSIN... HÖRMETLER YENGE... BAK LEO KOÇUM ARADIĞIN SAMUR TÜYÜNÜ BİLE GETİRDİM SANA! ONUN İÇİN TAA ANTARTİKALARA GİTTİK AMA DEĞECEK GÖRECESİN... LOKUM GİBİ MALLAR.

YA HİÇ ZAHMET ETMESEYDİN YAA...

NE DEMEK BABA OLUR MU, OLUM İNDİRİN BAKIYIM ŞU SANDIKLARI...

HINF! HINF!

FİYUUP!

ZBAAM!

ANANI SKİM!

NOOLUYO LAN?!.

İMDAT KURTARIN BENİ İNDİRİN LAN BENİ!..

ŞAK!

HA HAHAHA! LAVUĞA BAK BÖCEK GİBİ KALDI ÖYLE...

HA HA HA!

ABİ ÇOK AYIP OLUYO AMA GÜLECEĞİNE BİR EL ATTA İNEYİM ÜSTÜNDEN!

HAHAHA LAN HİÇ GÜLECEĞİM YOKTU... BA... BA... BA! NASIL DA DEBELENİYO... KMIL KMIL KARAFATMA GİBİ OLDUN LAN İPNE!..

HAHAHAHA!..

TİHİHİHİ... TAMAM LAN TAMAM YARDIM EDİN ŞUNA... TİHİHİHİN... GÖZÜMDEN YAŞ GELDİ ANASINI SATTIM!..

HIHAHA!.. YA ONEDİN... HAHAHA... ÇOK İYİSİN DE KONUŞTURMUYOSUN KİZ ADAM!.. SEN ANLAŞTIĞIMIZ GİBİ GEÇEN HAFTA GELMEYİNCE BEN DE MALI BAŞKA BİR TÜCCARDAN ALDIM... GETİRDİKLERİN EMİNİM İYİDİR FAKAT ELİMDE ŞU AN HİÇ PARA YOK... BİRAZ BEKLİCEKSİN YANİ.. OKEY DOSTUM!

NE?!.

NE DİYOSUN LAN SEN?! BANA BAK BANA SİPARİŞ VERDİN, BENDEN ALICAKSIN MALI!.. O KADAR YOLU BABAMIN HAYRINA TEPMEDİM HERALDE?!.

HEMEN NİYE CELALLENİYOSUNUZ KUZUM... ŞU AN İÇİN YOK İŞTE OLSA DÜKKAN SENİN!..

AMAN CİĞERİM SANA BİR HALLER OLUYOR?!.

ONCA YOL TEPTİM ULAN ONCA YOL!..

„SIRF SENİN İÇİN!.. SENİN O GÜZEL HATIRIN İÇİN!..

TUPOK!

UH!

...AMA SEN NAAPTIN!.. KELEK ATTIN!.. BÜYÜK KELEK!.. ÜSTELİK TİRİ VİRİ YAPARAK YAPTIĞIN YANLIŞI ÖRTBAS ETMEYE ÇALIŞIYORSUN!.. AMA DUR ŞU MODELİNİ KÖLE PAZARINDA SATAYIM DA AKLIN BAŞINA GELSİN...

DUR! NAAPIYOSUN O MASUM BİRİ BIRAK ONU!..

CİİE EEK!

VE, YİRMİ MİL AÇIKTA SİCİLYA ADASINDAKİ KÖLE PAZARINA DOĞRU YOLA KOYULURLAR...

ABİ O KADINI GEMİYE ALDIN AMA SEN DE BİLİYOSUN KİZ KADIN GEMİYE UĞURSUZLUK GETİRİR!..!

OOLUM KAMARAMA KAPATTIM!.. ORDA DURUYO İŞTE... BANA AKİL VERECEĞİNE HADİ BAKIM İŞİNE, ZATEN SİNİRİM GEÇMEDİ!..

2. BÖLÜM

AKŞAM GERÇEKTENDE KARA BULUTLAR GÖKYÜZÜNÜ KAPLAYIVERDİ... DİTİLAK VEREN RÜZGARIN ARDINDAN MÜTHİŞ BİR FIRTINA YELKENLERDEN BİRİNİN YIRTILMASINA SEBEP OLDU!..

GÜRRRRR

AL İŞTE UĞURSUZLUKLAR BAŞLADI!.. BEN SANA DEMİŞTİM AMA KAPTAN!..

KRAŞ!

FORŞHH!

...KADINI GEMİYE ALMIYALIM DİYE... BUNLAR HEP ONUN YÜZÜNDEN OLUYO FARKINDA MISIN?..

KES LAN DIRDIRI! GEL DE GEÇ ŞU DÜMENE! BEN KIÇ TARAFA BİR GÖZ ATICAM HASAR VAR MI? YOK MU? DİYE, HADE! HADE!

ŞVOR RRŞH!

OV OV OVV!..BELİM BELİM!..BUNU HİÇ UNUTMICAM ABİ YA...ONCA SANDIK MALI GERİSİN GERİYE TEKRAR TAŞITTI YA BANA...HAY BEN BÖYLE ZALIM KAPTANIN TA ...MINA! OHH! YAVAŞ LAN!

VAY SEN DE MI TAV OLDUN LAN YOKSA MANİTOYA? CİDDİ MİSİN LAN YOKSA ÖLESİNE Mİ SÖYLÜYOSUN?..

KADINCAĞIZI DA SİCİLYA'DA SATACAKMIŞ DUYDUN MU? YANIMDA KALSIN AYAK İŞLERİNE BAKAR FELAN DEDİM AMA TINMADI BİLE...

PLOP!

TİNAR MI HİÇ O!.. İLLA KENDİ BİLDİĞİNİ OKUYACAK!..AMA YETER BURAMA KADAR GELDİ ARKADAŞ!.. ÇEKİP GİDİCEM GAYRI... BIRAKICAM BU İŞLERİ... GİDERKEN O KIZI DA KAÇIRICAM BAMBAŞKA BİR HAYATA YELKEN AÇICAM.

NASI ÖYLESİNE SÖYLİYORUM CİDDİYİM TABİ OLUM!.. AMA VAR YA GİDERKEN...

...ONUN SURATINI GÖRMEK İSTERDİM...NEYSE ŞU BELİM GEÇSİN DERHAL PLANIMI UYGULAMAYA KOYCAM...

YAPMA BE ABİ SEN KAPTANIN SAĞ KOLUSUN BİZ SENSİZ NAPARIZ SONRA..

HA?

BEN ONUN GİBİ KAPTANIN GELMİŞİNİ GEÇMİŞİNİ YEDİ CEDDİNİ ONUNU BOMBARDINI!..

PLOP!

OHH!

LAN?!..

PEKİ ABİ, KIZI NASI KAÇIRICAN?.. KAPTAN ONU ODASINDA TUTUYO..HADİ KAÇIRDINDI DİYELİM./HADİ TUT Kİ EVLENDİN./ELİNİDEN BAŞKA NE İŞ GELİR Kİ BE ABİ?..YAPMAZSIN ABİ... BİZİM GÜLÜ ZE DENİZ SUYU KAÇAŞ BİR KERE.

YAPARSAM YAPCAM DA...

VAY VAY VAAY!..

A-HA! DOHA ODASINA GİTMEMİŞ... ORDA BİR KAÇ DAKKA DAHA OYALANIRSA İŞİM İŞ!..

FIRSAT BU FIRSAT ABİ HEMEN HAREKETE GEÇİYM...

TİH-HİHİ HİHİ!

PIT!..

PIT!..

DRANK!

PLOP! POP! PLOP!

LAN...MINA KÖDÜLÜM İŞİN MI ÇIKARKAN LAN GÖNÜDE HOŞAF!.. BİZ DIŞARDA FIRTINAYLA GEBELLEŞELİM. SEN BURDA KARI GİBİ DİBİNİ KOD YAP DUA ET HASTİRİN YOKSA ÇOK PİŞNA DALARDIM SANA!...

BU MACERANIN SONU...

custun@lombak.com

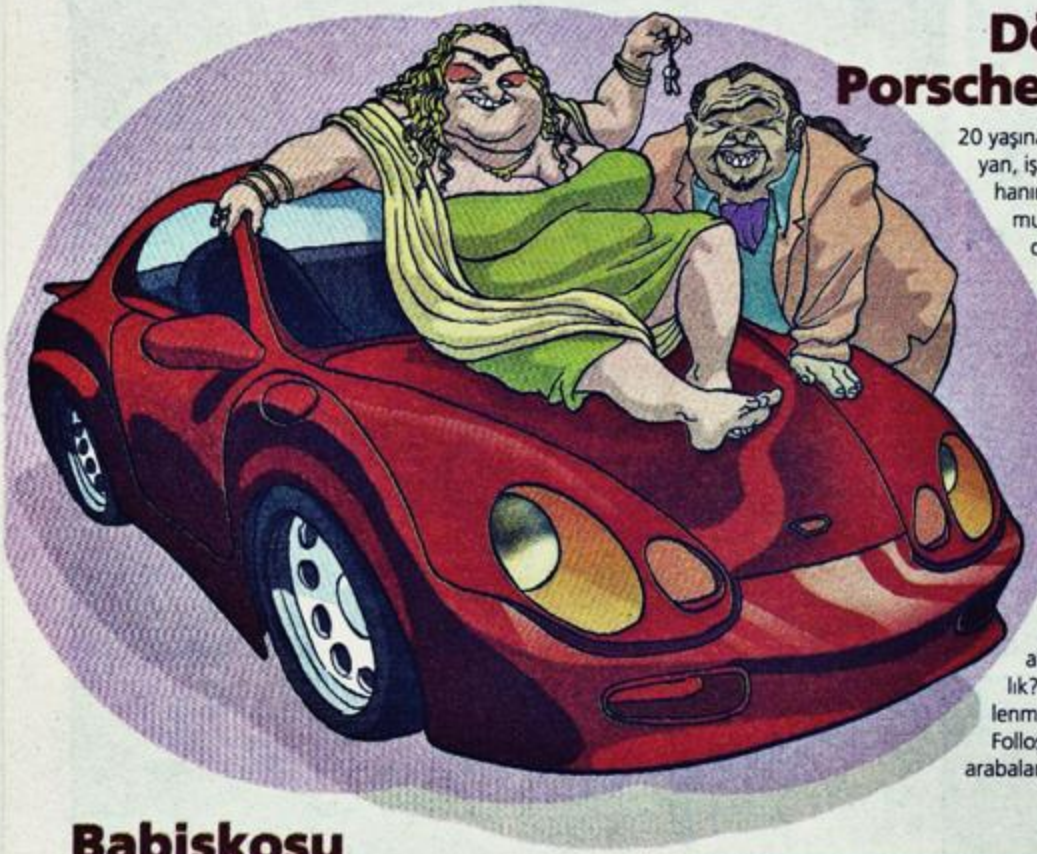

Dötü en güzel Porsche ısıtıyormuş

20 yaşına girişinin 18. Yıldönümünü kutlayan, işadamı Kumpirhan beyin eşi Folloşe hanım eşine "Havada bugün soğukmuş, dötüm üşüdü Kumpirhancım..." deyince içi cız edip sızlayan Kumpirhan eşinin dötünü ısıtmak için hemen bir tane 2002 model triptronik Porsche Carrera aldı... Hemen porşeyi çalıştırıp, motor kaputunun üzerine çıkıp dötünü ısıtan Folloşe hanım; " Ohh meğer insanın dötünü en iyi Porsche ısıtıyormuş... " diyerek kocasının Singapur'a gidip on gün çapkınlık yapmasına izin verdi... Zenginlik insanı işte böyle yaratıcı yapıyor sevgili okurlar... Bakın mesela fakirlere... Verseniz porsheyi al diye, alıp binerek gezer... A hani yaratıcılık?... Tısss... Fotoğrafta, krizden etkilenmeyen ender güzel insanlar olan Folloşe ve Kumpirhan'ı ve ender güzel arabalardan Porsche'yi görüyoruz...

Babişkosu Şorolottin'i affetti

Politika dünyasının renkli simalarından Kutbettin Yanardöner bir çok farklı mozaiği bünyesinde barındıran öz oğlu Şorolottin ile Bodrum'daki
Villasında bir araya gelip barıştı... Daha önce tam 27 kez oğlu Şorolottin'i evlatlıktan red eden Kutbettin bey artık oğlunu evlatlıktan red edecek hiçbir sapık nedenin kalmadığını, oğlunun tüm sapıklıkları tek tek yapıp bitirdiğini belirtti... İbnelik, Lezbiyenlik, Satanistlik, Rockerlik, Kokain kullanımı, Hristiyan demokratlık, Clubberlik, Bali koklama, Televole malzemesi olmak, Puştluk, Beyaz kadın ticareti yapmak, Dötünde uyuşturucu kaçakçılığı yapmak gibi 27 nedenden dolayı oğluyla görüşmeyen Kutbettin bey, oğlunu satın aldığı adanın parti şubesi başkanı yaptı... Artık bundan sonra babasının partisinde ülkesine hizmet verecek olan Şorolottin ilk iş olarak adada bir çıplaklar kampı açtı... Sıradaki hizmetleri ise Kumsalda cuğaralık partisi, Pazar günleri kedi kurban etme seansları, Ormanda Grup Seks hesaaabı gibi...

Zillur hanıma rastgele

Sağlıklı cinsel yaşam için her sabah Caddebostan sahil şeridinde hoppidi hoppidi koşan, sosyetenin şen dullarından Zillur Dalkavan; "Hazır sahilde koşarken birkaç tane de balık yakalasam fena mı olur?..." diyerek oltasını denize değil de kara tarafına doğru sallayarak, balık tutmaya çalışıyor. Fakat Kalkan tutmayı hayal eden Zillur hanım şu sıralar hamsi, istavrit gibi küçük balıklarla idare ediyor... Sosyetenin şen dulu, oltasının ucuna yem olarak genelde yüz Dolar takıyor. Fotoğrafta Zillur hanım oltasına takılan Küçük Osman isimli kısa ama kalın balıkla görülüyor... Tavalık küçük balıklardan ancak birkaç tane yiyince doyabilen Zillur hanıma biz Sosyete Forever ekibi kameraman Bahadır ve Röportör Alican olarak doya doya yiyeceği bir palamutu yakalamasını dilerken, sahil şeridinden depar atarak uzaklaşıyoruz... Hızla Zillur'un oltasının misina menzilinden çıkıyoruz...

Viagralı burunun tadı başka oluyor

Sosyete davetlerinin vazgeçilmez çifti Üveyik hanımla Hımbıllettin bey, gençlere taş çıkarmaya devam ediyorlar... Aralarındaki otuzbeş yaş farka rağmen her konuda anlaşan örnek çift; cinsellik konusunda da çok iyi anlaşıyor. Birbirlerinin sırtlarını keseleme düzeyinde olan cinsel hayatları son bir haftadır inanılmız şok bir gelişmeyle canlandı... Şöyle ki; son olarak gittikleri "Yaz'a Veda, Kış'a Melabaaa!.." partisinde Viagra'yı ezdikten sonra burnuna çekip koklayan Hımbılettin beyin burnu 18lik delikanlı burnu gibi sertleşince Üveyik hanım dayanamayıp yalamaya başladı. Hımbıllettin bey eşinin burunlardan hoşlanması üzerine davetin ertesi günü ilk uçakla Amerika'ya uçup operasyonla burnuna bir mutluluk çubuğu taktırdı... Üveyik hanım, mutluluklarını bozacak tek şeyin Hımbıllettin beyin grip, nezle olması olduğunu söylerken en kısa zamanda kocasının burnuna bir nazar boncuğu takacağını da belirtti...

Milkanur dünyaevine girdi

Pötöpötö Kolzet Ve Pisuvar Şirketinin varislerinden Milkanur Şirket müdürlerinden Nüvit beyle dünya evine, dünya evinin kapısını kırarak da olsa girdi...

Milkanur hanım gelin kamyonunun önünü kesen çocuklara şarbonlu zarflar verirken, Nüvit bey bu evlilikle birlikte Milkanur hanımın soyadını aldı... Milkanur hanımın arzusu üzerine Nüvit bey sadece soyadını almakla yetinmeyip aynı zamanda Milkanur'un anne adı, baba adı ve doğum tarihini de aldı... Düğünde takılan paraların hepsiyle o gece enerji drink alıp içen iri gelin Milkanur halay çekerken 4 kişiyi ezerek öldürdü... Olaya kaza süsü verildikten sonra düğüne devam edildi... Balayı için Toros Dağları'na gitmeyi planlayan çiftin; gelin kamyonu plakasında "Evlendik mutluyuz di mi lan Nüvit?!.." yazıyordu... Gerdek gecesi ise Milkanur'un kızlık zarının esnek olmasından dolayı damat Nüvit bey, trambolinden fırlar gibi fırlayarak Gebze'ye uçup gitti...

En sağlıklı ulaşım aracı, beyaz etli ulaşım aracıdır

Tarkan'ın doğum gününe alternatif bir ulaşım aracıyla giden çılgın modacı Melek Melemez, yine bir anda herkesin ilgi odağı olmayı başardı. Doğum gününe giderken acaba hediye olarak ne alsam diye düşünen ünlü modacının imdadına üzerine bindiği deve kuşu yetişti ve oracığa yumurtladı... Tarkan'ın inandığı Karma Felsefesi'nde mutlaka devekuşu yumurtasının da bir manası vardır diyen çılgın modacı en sağlıklı ulaşım aracının beyaz etli ulaşım aracı olduğunu söyleyerek yüzyılın an akla ziyan tavsiyesinde bulunmuş oldu... Doğum günü dönüşünde otoparka hayvanını almaya giden Melek hanım otoparkçıları sıraya girmiş bir şekilde deve kuşuna tecavüz ederken görünce gözlerine inanamadı...

(Gözleri daha önce de dokuz bacaklı kedi, pembe dumanlı ossuruk, uçan çük gördüğünü iddia ettiği için melek hanım üzerindeki güvenini yitirmiş durumda da...) Melek hanım şu sıralar yumurtalı sucuk yapmak için deve kuşu yumurtasına uygun büyüklükte iri sucuklar arıyor...

KAVGA, GÜRÜLTÜ VE ŞİDDETİN HER TÜRÜNE HAYIR!.. SAVAŞ MAĞDURU VE MAĞLUBU TÜM ÇOCUKLARA İTHAFEN!..

TUĞCE

andacgursoy@yahoo.com

İNSANOĞLUNUN KAVANOZ DİPLİ DÜNYASYA KAONI BİR TÜRLÜ SIĞDIRAMADIĞI DEKORASYONU ÜZERİNDE OYNADIĞI ŞU NADİDE GÜNLERDE GÖZÜNÜ BUDAKTAN SAKINMAYAN KAHRAMANIMIZ YAŞAM MACERASINA DEVAM EDİYOR... BAHAR ANDAÇ GÜRSOY'UN KALEME ALDIĞI ÖLÜMSÜZ BİR ÇİZGİ DİZİSİ... İZLİYORUZ!..

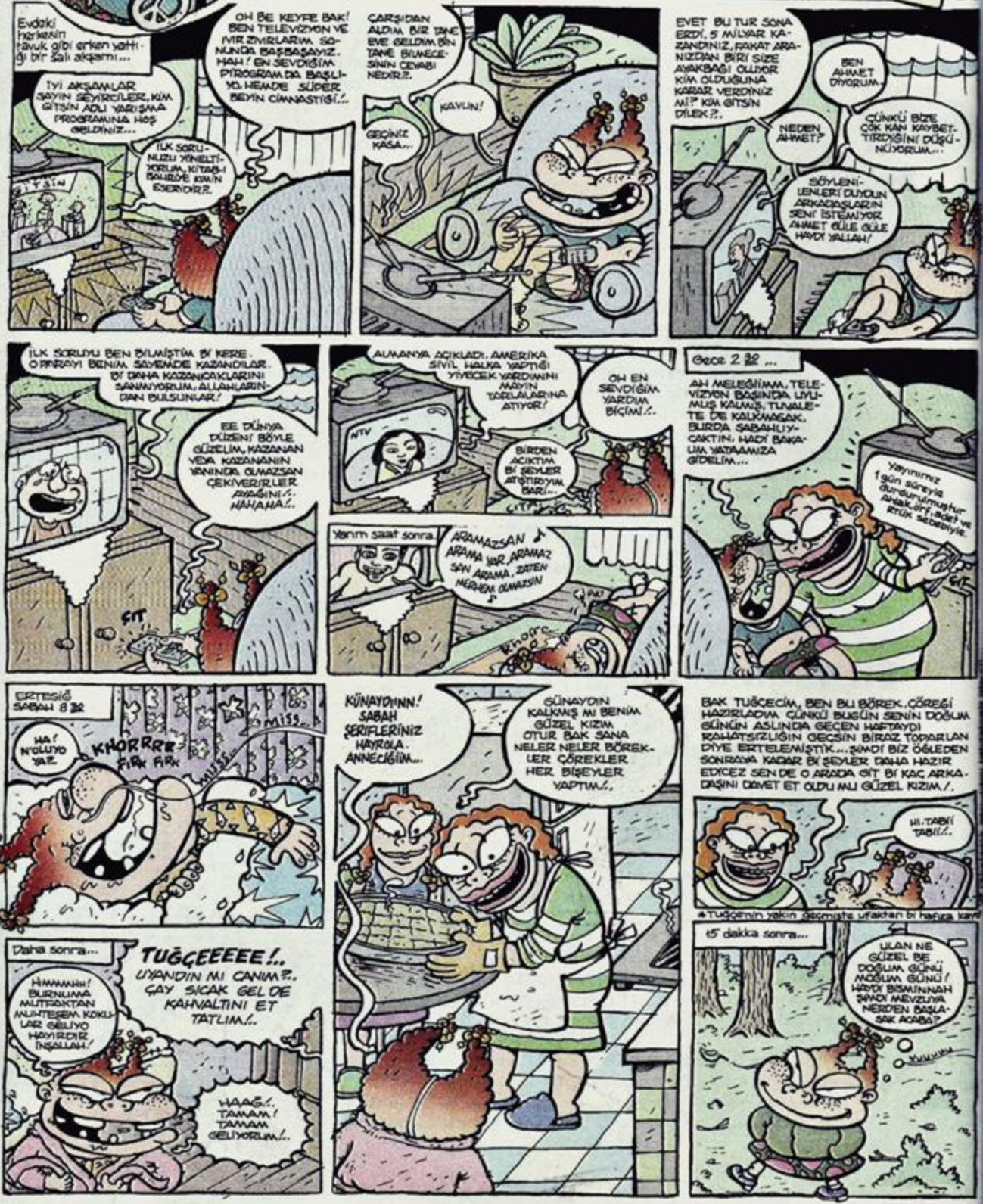

Az sonra...

YAY, YAY YAY, BU FARKIN GÜLÜ DE VARMIŞ MEMER İŞTE BAKA-BA ŞAPLANMIŞ GENÇ BİR ADAM!..

EEE, SELAM TATLIM ÜNİFORMALI GENÇLERE BAYILIRIM DA / PARDON AMA KIZMAZSAN BU SAATTE BU STRATEJİK BÖLGEDE NE NE İŞİN VAR DİYECEKTİM, KÜLLERİ YANMIŞ YAPMIŞSIN YIKILACAK, YARDIM ETMEMİ İSTER MİSİN?..

HA! NE?

SEN DE KİMSİN? BENİM KİMSEYE ZARARIM YOK. BEN SADECE OYNUYODUM TAMAM MI!..

HADİ!!, BIRAK BU NUMARALARI. ORTA DA SANA YÖNELİK BİR SALDIRI YOK. RAHAT OL. BİRAZ AÇIL BANA, BU SAATTE TEK BAŞINA BURDA NE İŞİN VAR, SÖYLESENE NEDİR DERDİN?..

TAMAM OKULDAN KAÇTIM AMA İHBAR ETMİYECEKSİN BENİ Dİ Mİ!?. ÖNCEKİ GÜN ÖDEVİMİ YAPMAYA UNUTTUM DİYE ÖĞRETMEN KULAĞIMI ÇEKİP, TOKAT ATTI, BEN DE ONDAN BERİ 2 GÜNDÜR SABAH EVDEN OKULA GİDİYO GİBİ ÇIKIP, ÖĞLENE KADAR BURADA OYNANIP SONRA EVE DÖNÜYORUM...

HAYIR, YANİ YANLIŞ ANLAMA SIRF SİNİRİM GEÇSİN DE ELİMDEN BİR KAZA ÇIKMASIN DİYE BAŞKA BİR SEBEBİ YOK ANLIYOSUN Dİ Mİ HA!?.

HA, TABİ, TABİ ZATEN SENİ GÖRÜR GÖRMEZ İŞTE. ADAM GİBİ ADAM DEMİŞTİM. KENDİNE SİNİRİNE HAKİM...

BU ARADA ORTAK BİR SIRRIMIZ BİLE OLDUĞUNA GÖRE ARTIK TANIŞALIM HA NE DERSİN? TÜŞCE BEN SENİN ADIN NE!?.

SERKAN!

DOĞUM GÜNÜN KUTLU OLSUN...

NE GİBİ?

AYNEYET TEN DE BUGÜN BENİM DOĞUM GÜNÜM...

AYRICA İKİMİZDE BU HAYATI KUSALSIZ OYNAMAKTAN HOŞLANDIĞIMIZA GÖRE BİRYLAŞACAK ÇOK ŞEYİMİZ VAR İNAN!..

HEM ŞİDDET FENA BİŞEY AMA SENİ BANA GETİREN VE TANIŞMAMIZA VESİLE OLAN DA O OLDUĞU İÇİN ÇOK ŞEY BORÇLUYUM ONA...

ÖĞRETMEN BU KULAĞIN! MI ÇEKMİŞTİ ÖPTÜM DE GEÇSİN!..

SERİN OLDU, ÜŞÜDÜM. BEN BİRAZ, OKUL ÇIKIŞ SAATİ GELSE DE EVE GİTSEK!..

PEKİ NEDEN SIOAK BİR EV GİBİ DAVRANMIYORSUN BANA?

SOKUL YANİ DİYORUM SOKUL..

HA!

HEM BAK NE GÜZEL Dİ Mİ İKİMİZ BİR ÇATI ALTINDA, TIPKI BİR ÇİN BALAYI GİBİ MÜSTAKBEL KAYNANAM DA BESLENME HAZIRLAMA KONUSUNDA UZMANMIŞ HANI... BU ROMANTİK YEMEĞİ ONA BORÇLUYUZ NE DE OLSA!..

Daha sonra...

YEHHUUUU

CIIIUUU...

AY YAĞMUR YAĞMAYA BAŞLADI, KUYTU BİR YERE GİDELİM ÇABUK!..

AY HAKKATEN SEVGİLİM YA, NE AKILLI ADAMSIN. HEM DE BU GÜN DUYDUĞUM EN HOŞ TEKLİF...

PITL

VIRL

Ondan sonra, bundan sonra... Yağmur dindiğinde!..

ŞİMDİLİK HOŞÇAKAL AŞKIM!.. ÖĞLEDEN SONRAKİ DOĞUMGÜNÜMÜ SAKIN UNUTMA OLUR MU, ŞU İLERDEKİ BİNANIN 3. KATI... HEDİYENİ ALIYOSUN, GELİYOSUN TAMAM MI, AİLEME DE TAKDİM EDİCEM SENİ ONLARIN GÖZÜNE GİRMEK İÇİN DÜZGÜN BİŞEYLER GİYİP GEL OLDU MU TATLIM...

P.P. PEKİ! ÖNCE EVE GİDİYİM SONRA GELİRİM.

Ve sonunda Küçük Tuğçecik öğleden sonraki parti için arkadaşlarını davet etmeye başlar...

MERABA TEĞZECİM BANÜ'YÜ, BU GÜN YENİ YAŞ GÜNÜM ŞEREFİNE DÜZENLENİCEK TÖRENE DAVET ETMEYE GELMİŞTİM DE!..

AY ÖYLE MI DOĞUM GÜNÜN KUTLU OLSUN TUĞCECİM...

5 ev sonra...

AY BEN DE BİŞEYLER YAPIP GÖNDERİYİM BARI KAKAOLU KEK SEVER MİSİN TATLIM?

EVET İÇİNE GERÇEK ÇİKOLATA PARÇALARI KOYARSANIZ DAHA ÇOK SEVERİM!

1 saat sonra...

TUĞÇEEE!

ULAN AYAKLARIMA KARA SULAR İNDİ BE! 2-3 KİŞİYE DAHA UĞRAYIP, EVDEN DE 3-5 TELEFON AÇTIK MI TAMAMDIR...

HA!.. BERNA SEN MİSİN KIZ...

TUĞÇECİM, NASILSIN CANIM ARKADAŞIM. BUGÜN DOĞUMGÜNÜNÜMÜŞ HA. BİR YAŞ DAHA BÜYÜYOSUN NE MUHTEŞEM DİMİ?

HA! PARTİ MARTİ MESELELERİ HOŞ TABİİ AMA MENEPOZA DOĞRU HIZLA İLERİYORUZ BİR TARAFTAN İYİ MİŞ?..

BEN DE GELİCEM DİMİ? PEKİ SEN BUGÜN PARTİDE NE GİYCEN?

VALLA GÜZELİM, HER ZAMANKİ GİBİ SEXİ BİŞEYLER OLACAK TABİİ. BU ARADA ÇOK YORULDUM DA, ŞU İLERDEKİ BANKA ÇÖKELİM Mİ...

AY NE GÜZEL BİR YERMİŞ BURA AYOL

HANİ ŞU TEK OMUZLU BLUZLERDEN GİYİCEM, HEM BUGÜN ÖZEL BİR KONUĞUM DA VAR...

5 dakika sonra...

İŞTE BÖYLE GÜZELİM. İNSANIN GÖZÜNÜ KAMAŞTIRAN HARKULADE BİR İNSAN.

Pat

AMA BANA BABAM BİLE BÖYLE DAVRANMADI YA...

AMA NİYE YA NİYE SÜREKLİ İNSANLARIN YANINDA KONULARI UZATIP, AĞLAYIP BENİ ŞİKAYET EDİYOSUN YA!..

AY KIZ BERNA BAK NE DİYCEM, SANA YETKİ VERİYİM. GERİ KALAN BİR KAÇ KİŞİYİ DE SEN DAVET ET. KATILMAK İSTEMEZLERSE SONLARININ İYİ OLMAYCAĞINI FEFLAN SÖYLERSİN TAMAM MI?..

ŞANGIR

NİYE YEDİN O POĞÇAYI YA! NEDEN? KARŞINDA İNSAN VAR SENİN!..

VVV VHU

BAARMA BU EVDE BAARMA DEDİM SANA!

BUKÜN ÇOK GÜZEL OLMAM LAZIM, PRENSESLER GİBİ HESAABI. ŞÖYLE YÜZ BAKIMI FİLAN YAPIYM DİYORUM...

SEN ZATEN GÜZELSİN DİYCEKSİNİZ BELKİ AYRINTILARLA İLGİLENMEK İLKELİKTİR GERÇİ AMA...

Az sonra...

LİYAKK!

BU EVDE BENİMLE BÖYLE KONUŞ-MAAA!

HA, PARDON SENİ DUYMADIM!..

BUGÜN ÖZEL BİR GÜN HEM YENİ SEVGİLİMİ AİLEME TAKDİM EDİCEM...

ULAN NOLUYO BE İKİ SAATTİR ÇAR, ÇAR, BAR BAR, BAR, ŞURDA İKİ DAKKA OTURCAZ, BİR SAKİN DURMADILAR ANASINI SATTIYM...

AY PARDON BİR DAKKA ŞEKERİM...

AY BU NE AYOL! YETER ULAN, YETER BE YETER! ŞURDA BİR DİNLENELİM, SOHBET EDELİM DEDİK HIRGÜRÜNÜZ BİR BİTMEDİ BE! BİRİ BİZİ GÖZETİYO EVİ NÜBAREK, BAŞLATMAYIN ULAN KAVGANIZDAN GÜRÜLTÜNÜZDEN...

AMAN TUĞCE YAPMA SAKİN OL!

BIRAK ALLAHAŞKINA GÜZELİM! YETER ULAN YETER!

AY BU DA NE!

ŞANGIR!

YETER BE!

N'OLUYO BURDA KİM TAŞ ATI...

ANI!

AL SANA!

AY NAPICAZ ŞİMDİ BİZ...

KAÇ, ANASINI SATTIYM, KARDEŞİM YA! DOĞUM GÜNÜNÜ KARMAKARIŞIK GEÇİRMEYELİM...

AY AŞKIM NE YAPTILAR SANA? ...! GHUU...

IAAAH... ÇAM DA GİTTİ. ŞİMDİ BİR DE BU MASRAF ÇIKTI İYİ MİŞ?..

GLUK GLUK

UFF...AYH ÇOK KORKTUM BİR AN KADIN ÇIKCAK BİZİ KOVALIYCAK DİYE ÖDÜM KOPTU... UFF NEYSE GEÇTİ GİTTİ...

AY BİR AN İÇİMİN YAĞLARI ERİDİ AYOL! OH BE!

AMANIN BOŞVER GÜZELİM UNUTALIM GİTSİN!.. HERŞEY AZ ÖNCE PLANLADIĞIMIZ GİBİ TAMAM MI, SEN VE DİĞERLERİ YANINIZDA PAHALI HEDİYELER GETİRMEYİ UNUTMAYIN TAMAM MI?..

Daha sonra...

HAYDİ CANIM GÜLEN GÖRÜŞÜRÜZ FAZLA VAKTİN YOK. HIZLI OLMAM LAZIM. BEN DE ŞU KESTİRMEDEN EVE KAÇIYIM.

GEEY!

HA!

ELLER YUKARI, KİMLİK PASAPORT FERDLAYI SÖYLE ÇABUK!..

ULAN NE KARI BE! KOŞKULUYI KALDI KISACASI MANYAĞIN TEKİ!

AY, PARDON NE DEDİN? BANA MI DEDİN?..

SANA DEDİM N'OLUCAK.' VE SEN AZ ÖNCE BİZİM MAHALLE SINIRLARINA ADIM ATTIN!

FERDLAYI BİLMEDİĞİNE GÖRE KESİN SANAŞTA OLDUĞUMUZ KARŞI MAHALLEDENSİNİDİR. TUTUKLUSUN YÜRÜ...

AY SANAŞTA MIYIZ AYOL! VALLA BENİM KARŞI MAHALLEDEN FİLAN HABERİM YOK. SALDIRSA GEÇMİŞ KİMSEDE DE RASTUAMADM GERÇİ AMA!

BU KİMLİĞİ BEURSİZ KİŞİ SINIRLARIMIZ İÇERİSİNDE DOLAŞIRKEN ELE GEÇİRİLDİ KUMANDANIM... REHİNEYİ NE YAPALIM?..

HMM...

SELAAM!

Daha sonra...

AY NE ZEVKLİ KARARGAHINIZ VARMIŞ AYOL! KENARLARA BİR KAÇ KIRMIZI EŞYA AZDIRSANIZ MEKANI TOPARLAR DİYORUM...

ÜÜÜ ÖÖÖ!

KOŞUN KOMUTANIM KARŞI TARAFLUZ BAŞLADI...

SAVAŞ OYUNU HA! GÜZEL GÜZEL!.. OYNARIZ TABİİ DE DOĞUM GÜNÜM VAR, FAZLA TUTMAYIN BENİ TAMAM MI GÜLÜM! UFF ADAMDAKİ HAVA AKIMINA BAK BE!..

PEKİ SENİ BURUYA HANGİ RÜZGAR ATTI KARDEŞ?" NE HOŞ ÇOCUKLAR DİYE İÇİNİZDE ESİR OLMAK ADETA BİR ŞEREF!..

BE..BE..BEN SICAK EKMEK ALMAYA FIRINA GİTMİŞTİM BAKKALDAN DA İKİ ÇÖKÖPRENS ALMIŞ EVE GİDİYORDUM, SONRASI İŞTE BURDAYIM! ÜÜÜÜÜÜ... FIRK! FIRK!

ÖLDÜRÜCÜCEKLER BİZİ. İŞKENCE DE YAPCAKLAR ANNEEE, ÜHÜÜ. İNDAATTT!..

HA! SAKİN OL HER İŞTE BİR HAYIR VARDIR KARDEŞ!..

Ve, aradan geçen yarım saatte rağmen!

SAĞ KANATTAN BOZGUNA UĞRATTIK DÜŞMANI KOMUTANIM...

ÜHÜÜÜ... KIH..HIK..FIRK !!!!!!!!!!!!!!!!!!!!!... ÖHÖ...!!!...

ZATEN HAYATTA HİÇ ŞANSIM OLMADI...

ANNEEĞĞ ÜÜÜ...

ÜÖÖÖ !!!!...

KUMANDANIM KAPUN BU ARKADAŞ, AZ ÖNCE DÜŞMAN AJANI OLDUĞUNU, HEM SİZİN YERİNİZİ BELİRLEMEYE, HEM DE ELİNDE Kİ ZEHİRLİ BİYOLOJİK MADDELERLE SİZE ZARAR VERMEYE GELDİĞİNİ İTİRAF ETTİ, BİZZAT DUYDUM...

HI!

YÜRÜ BAKALIM CEZANI ÇEKMEYE... BUZUNUN İÇİNE KERTENKELE ATILACAK ZEHİRLİ MADDELERDE ÇÖPE!..

OH BE KARI İKİ SAATTİR KARANIN ETİNİ YEDİ... EYVALLAH GÜZELİM. ALLAH YOLUNU AÇIK ETSİN...

ÇIYAK İNDAAT!

40 dakika sonra...

HİŞŞT TATLIIIIM!.. AKŞAMA KARARTMA VARMIŞ BİZE GELSENE GÜZELİM, HAYIR YANMIŞ ANNAMA BİRLİKTE DAHA GÜVENDE OLURUZ O BAKIMDAN...

KARA GENENİ YOKSA TREŞİ VERİŞİN BEYNİNE!

ŞEY ASKER BEY BEN ŞEYİ SORUCAKTIM SİZİN GİBİ TATLI ÇOCUKLARIN KİMİNLE NE DERDİ OLABİLİR NEDEN SAVAŞIYORUNUZ KİŞ?..

ÖNCE ONLAR SALDIRDI!..

20 dakka sonra...

HİŞŞT!.. KOMUTAN, KOMUTAN ALLAH SENİ İNANDIRSIN GÖRÜR GÖRMEZ KURUŞ FÜZESİ GİBİ BİN PARÇAYA BÖLDÜN BENİ, ŞU ELLERİNİ ÇÖZSEN DE GÜÇLERİMİZİ BİRLEŞTİRSEK DİYORUM...

EEE ŞAKA BİR YANA ÇÖZSENİZ DE ARTIK GİTSEM, GEÇ KALIYORUM. BENİM BİR ŞÖLENE KATILMAM GEREKİYO DA! İSTERSENİZ SİZ DE DAVETLİSİNİZ...

andac@iombak.com

EEE KUMANDANIM KAÇ DAKİKA GEÇTİ HALA GÖRMEDİNİS TE BENİ ÇİŞİM GELMEYE BAŞLADI DA!

ŞEY SAATİ SORUCAKTIM DA KAÇ OLDU ACABA? AVRUPA NEREDEYSE ACİLİYET ETMEK ÜZERİDİR... AY BIRAKIN DA GİDEYİM AYOL!

ULANN EŞŞEK Mİ OSSURUYO LAN BURDA?..

ULAN ALLAH CEZANIZI VERSİN BE, ÇİŞİM GELDİ DEDİM ULAN RANDEVUM VAR, EVE GEÇ KALDIM!

DONK!

BAŞLATMAYIN ULAN SAMSINIZDAN, MAMASINIZDAN SİZİN YÜZÜNÜZDEN İSMAİZDEN GÖÇÜMÜZ DEN KALDIK BE! TÖVBE TÖVBE YA! OF BE!..

HAH İŞTE SONUNDA GELDİ!... HAZIR OLUN...

DİN DONG

Az sonra...

İYİKİ DOĞDUN TUĞÇE, İYİ Kİ DOĞDUN TUĞÇEE!

EVİ BULMAKTA ZORLANMADIN DİMİ SERKANCIĞIM. SANA TUVALETİ VEYA ODAMI GÖSTERMEMİ İSTİYORMUSUN?..

KÜNTÜR İÇİN İNGİLİZCE DERSİ (Taksim.) 0535 782 60 58 (BİNDİR BİR İNSAN, İNDİR İKİ İNSAN...)

THE END diyı...

G.T KORKUSU GÖNÜL TORTUSU

ERSİN KARABULUT KIVANÇLA SUNAR:

-LAN OOLUM NE ÇİZMİŞİN SEN BÖYLE?!

-E ÖYKÜ İŞTE NE VAR?..

-LAN BU SEFER ÇOK FENA UÇMUŞUN! DERGİYE DAVA AÇTIRICAN, SENİ DE LİNÇ EDİCEKLER! BAŞKA BİŞEY ÇİZ HEMDİ

-ULAN NE ÇİZİCEM BU SAATTEN SONRA?!.

-BİLMİYORUM HACI! DÖRT GÜNÜN VAR ACELE ET!

-DÖRT GÜN MÜ! ANANI!..

...EVET DURUM BUDUR...ACI GERÇEKLE YÜZLEŞMEK ZOR OLDU TABİİ. MAALESEF SİZ O ÖYKÜYÜ HİÇBİR ZAMAN OKUYAMIYCAKSINIZ. BU AY BÖYLE... ŞİMDİ BİKAÇ ŞEY ANLATICAM YALNIZ DALGA GEÇMEK YOK TAMAM MI?..

KIŞIN DERİ PARDESÜMÜ ODAMIN KAPISINDAKİ ASKIYA ASTIĞIMDA ONU SANKİ İÇİNDE BİR ADAM VARMIŞ DA BENİ İZLİYOMUŞ GİBİ DÜŞÜNÜP ACAİP TİRSİYORUM...AMA BUNU BİLİREK YAPIYORUM... KORKMAK HOŞUMA GİDİYO...

BU DÜNYADAKİ EN KORKUNÇ SES BENCE BEBEK AĞLAMASIDIR! BAZEN OTOBÜSTE YAKALANIYORUM.

ÜVEAAA

EĞER YANIMDA VOLKMEN FİLAN YOKSA NE YAPÇAAMI ŞAŞIRIYORUM! RESMEN KAFAYI YİYORUM...

SUSS... lütfen... ss...

EN SONUNDA DAYANAMAYIP BEBEĞİ KAPTIĞIM GİBİ DUVARA ÇARPIYORUM!..

ÇOTAAA

...YANİ EN AZINDAN HAYAL EDİYORUM...

ERGENLİK DÖNEMİNDE BİR SÜRÜ TİKİM VARDI...YÜZÜM ACAİP ŞEKİLLERE GİRİYODU İSTEMEDEN. ANNEM BENİ TIP FAKÜLTESİNDE BİR PSİKOLOĞA GÖTÜRMÜŞTÜ. ÖĞRENCİLERİ DE OTURMUŞ BİZİ DİNLİYOLARDI. KADIN BANA BÜYÜYÜNCE NE OLMAK İSTEDİĞİMİ SORDU...

PROFESÖR OLMAK İSTİYORUM DEDİM.

VE HERKES DELİ GİBİ GÜLMEYE BAŞLADI!..

HiHoHaHaHa! AHUAHUA! PROFESÖR HANE TSIHALI KIKIR EHI! HÖ ÇATIRT

ÇOK...ÇOK ÜZÜLMÜŞTÜM!

BEN DE PROFESÖR OLMAKTAN VAZGEÇTİM. TİKLERİM DE DEVAM ETTİ... ALLAH BELANIZI VERSİN! SİZ KENDİNİZİ İYİLEŞTİRİN ÖNCE BE!.. RUH HASTALARI!..

SOL ORTA PARMAĞIMDA BİR BEN VAR. 10-11 YAŞLARINA KADAR HERKESİN ORASINDA AYNI BENDEN VAR SANIYODUM...

AHA

OLMADIĞINI ÖĞRENİNCE NASIL DA YIKILMIŞTIM...

...KOMİK GELİCEK AMA... BEN İSTANBUL'DA ETİLER, ATAKÖY VE ŞİŞLİ'YE GİTMEKTEN ÇOK KORKUYORUM. HAYATTA GİTMEM ORALARA. BUNUN HERHANGİ BİR SEBEBİ DE YOK...

İETT FINDIKLI

ETİLEER! AKMERKEZ

ÖZEL

AA BİDE BENİM "BİR NOKTAYA 4 KEZ DOKUNMA HUYUM VARDI..AKLIMA GELMİŞKEN ANLATIYIM... DOKUNDUĞUM BİRYERE NEFESİMİ ÇEKEREK 3 KERE DAHA DOKUNURDUM.

3 OLDU

SİNİRLENİNCE FİLAN ARA SIRA HALA YAPIYORUM BUNU...ŞU AN OLDUĞU GİBİ.

TAKINTILARINIZ, BÖYLE HADİSELERİNİZ FALAN VARSA YOLLAYIN... BAKARSIN ÇİZERİZ MİZERİZ...

BİTTİ...

PRİFESÖR LEPİSTES

GÜRRR
SAKKS
YEM-EEN GÖYEL
YİNE DAVADIN DEMİ KURU EKMEĞİ ÖNÜME...BEN SENİN KURTCAĞIN **CURAGIK** PARKIN TA MINA KOYIM EMİ?' LAN BAKAMIYOCAKSAN NİYE YAPIYOSUN?..GEL LAN BURUYA KAÇMA...GEL...GEEEL!
SAP
LAN LAN
ÇOLP

FERİŞTAHİNİ ZIKERİM LAN SENİNİ.
A-NA NISSHH...
SWUPPP
SARRR
ÇISSS

KAFA ÜSTÜ ÇOK FENA
PUŞ

İNSAN BİRAZ PİRZOLA NE BİLİİM KÖFTE MÖFTE BİŞİYLER ALIR...Bİ KÜÇÜK RAKI AÇAR YANINA...HA?' EŞSOUEŞNEK SENİ'...KOCA PRİFİSÖR OLMUŞSUN...LAFTAN ANLAMIYOSUN...Bİ DAA KURU EKMEK İSTEMİYORUM DEMEDİM MI LAN.
ALLAAAM...ALLAM... NE BU YA?..
BAK...BAK BİDE ŞİKAYET EDİYO...KALK LAN...KALK DEDİM...
MHH

SAP SAP ÇIPA SAP
AHI... LA...LA... DUR..
KALK DA ŞURDAN Bİ KÜÇÜK RAKI, Bİ İKİ KİLO BİNİCİ PEYNİR AL GEL BARI... KAÇ...

ÇIT ÇIT
ÇITK
HEEE
ÇITA
MANHFF HAHSSS
KHORZZZZZ
....?!.... H...HII?!.

HA-NANISS SSK...
ÇIK...ÇIK...ÇIK...PFUUFF... LAN... İÇİM GEÇİNİŞ... ÇIK...ÇIK...HAYIRDIR İNŞALLAH..

SEN NE İSTİYON LAN YİNE MOLEKÜLER YAPISINI ...KTİMİN KLONU HAZ.
İKİ DAKKA DURAMIYOSUN DEMİ G.TÜNÜN ÜSTÜNDE.?
BI...BII!
NE BİSİ LAN?..
BII...
ÇÜK KADAR BOYUN VAR TÜRLÜ TÜRLÜ HUYUN VAR ANA KOYİM! NE İSTİYON OLUM?..

VER BAKİM ŞUNU VERİ..
GII...BI... ... MH...MH...
ULAN İBNE AYZEK... BIRAKTIN BU PİÇİ BAŞMA GİTTİN AMA...
NASILSA DÖNÜCEN...

NASILSA DÖNÜCEN... O ZAMAN BÜTÜN BUNLARIN ACISINI ÇIKARICAM SENDEN!..
MM
MM

AL ŞUNU DA BUS!..
BII?
GKKIN ÇIKMASIN BAK... İŞİM VAR...

RABBİNİNE ÇOK ŞÜKÜR YUMURTALAR TAMAM...KİŞNET OLURSA İLK DİNOZOR YAVRUSU ÇIKAR ÇIKMAZ ADAMIM OLSUN Bİ KOÇ KURBAN EDİ... HIIIZ.
BI... BII... ÜHÜEEE BII!
HAYDI!

ULAN NEDİR BU? HAY ALLAM ...ÇIK... KAÇTI BU HERİFİN NUMARASI... HAH...
BIIIT BIIT BIIIT BIIIT-GT
ALOO
ALOO... AYZEK... OLUM DELİRTECEK BU BENİ'... MAMA İSTİYODU... VERDİM HALA, BI...BI... ZIRLIYO...ASUNDA VAR YA, BEN ANLAOM...SANA ÇEKMİŞ BU... EMBESİL BU!..EMBESİL!..
ÜHÜEEE
BI...
BI...
BI! BII!
Bİ YAŞINA GİRDİ HALA BİR İKİ KELİMEYİ BİR ARAYA GETİREMİYOR ANA KOLUMUN ..

BENİM DAMADIM... O ÇOCUK ÇOK GÜZEL KONUŞUYO BİR KERE... MAMA İSTESE MAMA DERDİ... BİR DENİŞ... NEDİR BU...?
ŞU... ŞU İŞİYO ÇOCUK... ŞU VER HENEN ÇOCUĞA...
TABİ SEN NEREDEN BİLECEN... ÇAĞA BAKTIĞIN OLDU MU HİÇ?
TAMAM LAN!.
UZUTMA...
HMM!... NE ZAMAN DÖNÜYOSUN SENİZ.
BE... ÖNÜ...
NOSI NE ZAMAN DÖNÜYOSUN? NE SÖYLEDİNİ UNUTTUN GALBA...
BEN UNUTMADIM... UNUTMAYCAM DA Bİ DAHA... ÖMRÜM BOYU...
NASI YETMİYO LAN PARA! LABRATUARDA KALIYOSUN... KİRA DERDİN YOK... YEMEK BURDAN... DAHA NE... SIKTİRME ZAMANI ŞİMDİ...
YALLA KEYFİN BİLİR... BEN DE İŞ BAKIYORUM. ZATEN BİR YANDAN HABERİN OLSUN...
OLUM BAK... NAZARI DİKKATİMİ GELİBETTİ... .....
Bİ SÜREDİR GİDECEM DİYE TEHDİT EDİYOSUN RESMEN BENİ SİNİ?.
AHA İŞTE KAPI!.. SIKTİR GİT ULAN!.
AMMAA... O KAPIDAN Bİ KERE ÇIKARSIN ÖNÜN KELLİ AÇILMAZ. O KAPI SANA Bİ DAHA...
GÖREYİM BAKALIM NAAPCAN? PİZZARDA LİMON ALI SATIGAN HAP KİMSE ALMAZ OLUM. SENİ İŞE... DİPLOMAN YOK ÇÜNKÜ... ANCAK MÜSDAHDEM OLURSUN Bİ YERE... EE... HADİ GİT...
DURDUĞUN HATA... HADİ... HADİ ÇIK... SIKTİR.
Bİ DE ZANA İŞTİYO... NAH VAR...
HATA BENDE. LİSEYİ BİTİRMEMİŞ ADAMI YANIMA ALIP YETİŞTİRMEYE UĞRAŞTIM. AŞİSTANMIŞ... SIKTİR LAN!.. NE AŞİSTANI!..
HOŞ, OKUMUŞ OLSANDA SENDEN BİLİM ADAMI OLMAZ ÇÜNKİ KAFAN BASMIYO. OTİSTİKLİKTE VAR SENDE BİRAZ...
..DEMEDİN Mİ? BUNCA LAFI DUYDUKTAN SONRA ORAYA DÖNECEK KADINE SURATIM EŞŞEK DERİSİ! KAPLI DİL BENİM... HELE BİDE ÖZÜR BİLE DİLENMEDEN?..
-OLUM... AYZEK... BAK GÜZELİM... HEP AYNI ŞEYİ YAPIYOSUN... İNATÇILIĞIN YÜZÜNDEN BENİ DELİRTİYOSUN... ZILGIT YİYİNCEDE BİR KENARA ÇEKİLİP ÖZÜR BEKLİYOSUN... SENİN HİÇ Mİ SUÇUN YOK...
-DORU... DORU... SUÇ BENİM... HERGÜN SABAHLARA KADAR ÇALIŞTIM İÇİN SUÇ BENİM... DOĞRU... ŞİMDİ DE SUÇLU BEN OLDUM DI Mİ? HEM NOOLDU ZAM İŞİ?.
-ŞİMDİ SEN GEL... SÖYLE BİRAÇ AY GEÇSİN... SONRA... EE...
ÇOK DUYDUM BU LAFLARI... O-000!.
ALO... ALO... AYZEK?
KAPAT DIT
YAVRUM... Bİ DİNLİYİVERMEYDİN ADAMI NE DİYO... BÜYÜGÜNDÜR...
YA BIRAK ANNE ALLAAŞKINA... O ZANNEDİYOKİ BEN ONA MUHTACIM... İŞ Mİ YOK KOCA MEMLEKETTE?.
SEN BİLİN YAVRUM...
YOK, ZANNİŞ... YOK ÖLÜRMÜŞ... İYİCE İSTÜ KALKTI BUNUN...
NE SANIYO BİLMEM Kİ KİMİNİ BU... KOCA PROFESÖR ONA MUHTAÇ FALAN MI SANIYO... HAYRET...
ŞE... ÖYNAMA KANALINA!.
PUMP
PUMP
LAN ONUN İKİ ELİYLE YAPTI İŞİ, SKİMLE YAPARIM BEN!..
Bİ AY SONRA.
NİTTİN YAVRUM... BULABİLDİN Mİ İŞİ?
SEN BİLİN YAVRUM...
EH... Bİ KAÇ YERE BAŞVURDUM. ARMYAKLARMIŞ... TABİ NASIP MESELESİ... BİRAZ BEKLİYMİŞ...
ALLAH BELANI VERSİN SENİN ÇOCUK... NE DİYM... MAYMUNA ÇEVİRDİN LAN BENİ!.
Bİ ÜSTÜME İŞEMEDİKİN KALMIŞTI. BAK BİDE GÜLÜYO... ŞŞ... KİME DİYORUM...
ŞE... BIRAK LAN SAÇIMI!..
LAN BANA BAK! ZATEN AYZEĞE CANIM SIKKIN / TÜM HİNCİMİ SENDEN ALIRM... BAK BİLMİŞ KALIRSIN!..
AYOL BEN NAAPTIM... NİYE BANA CELALLENİYON?
HEPSİ SENİN YÜZÜNDEN KADIN!..
YALAN MI HA? SÖYLE?
YALAN MI? VAKTİ ZAMANINDA BUNA OKU DEDİM OKUMADI... ÇALIŞ DEDİM ÇALIŞMADI... NE ZAMAN ELİME ODUNU ALSAM ARAYA GİRMEDİN Mİ?.
HI BEEV!
AL İŞTE ŞİMDİ UĞRAŞ DUR BAKALIM... GELDİ OTUZ KÜSUR YAŞINA HALA ELİMİZE BAKIYO... OLU... BEN ALTMIŞ YAŞINDA ÇALIŞIYM... BEYFENDİ YESİN İÇİN SIÇSIN!.. OH, NE ALA MEMLEKET!..

İŞ ARIYO İŞTE YAVUZCAK BEY...
ÇIT!
AMA KOYTUM!..
LAN SIĞ! İKİ DÖNÜM BOSTAN YANGIL YAT OSMAN HESABI YATIYO AKŞAMA KADAR... HANGİ İŞ?
AMA KOYTUM...
AL YİNE BULDU BİŞİ ALTI KURU, KARNI TOK. AMA İLLA BİŞİ BULUCAK... GIBIDIK NE LAN... NE?
GIDIBIK! GIDIBIK!
ÜHÜEE
ÜHÜEE
ŞEYTAN DİYO GÖTÜR BIRAK Bİ CAMİNİN ÖNÜNE... SITMININ KLONU!..
ABİ Bİ SANİYE... BİŞEY SÖYLÜYCEM... MERAK ETMİŞİNİZDİR NİYE HERŞEY TERS GİDİYO DİYE... TABİ GİDER. ÇÜNKÜ MAZLUMUN AHINI, FARE ADAM FİKONUN AHINI ALDILAR. ŞİMDİ ÇIKIYO AHESTE AHESTE. DAHA BU BİŞEY DİL... O MAZLUM AH ETMEKLE KALSA NE ALA... O VARYA O... ÖLEN ARKADAŞLARININ İNTİKAMINI ALMAYA BİR YEMİN İÇTİKİ, ARTIK DÖNEMEZ...
HATTA BU AY GELİCEKTİ AMA (üzerinize afiyet) ÇOK FENA ÜŞÜTTÜ... YATAK... DÖŞEK... NANE LİMON HESABI TAKILIYO
OFFF AY AY AY
İKİ YAKANIZ Bİ ARAYA GELMEZ İNŞALLAH... AHH... İÇ-Çİ-HIIIIIII...
FIRT
SSAHH!
FIRL
İYİLEŞİR İYİLEŞMEZ AYZEKLE PRİFOSÖRÜN BAŞINA PÜSKÜLLÜ BELA OLUCAK... ONA GEÇMİŞ OLSUN DİYİP, MACERAMIZA KALDIĞIMIZ YERDEN DEVAM EDİYORUZ...
KRİLİ KRİLİ KRİLİLİLİ KRİLİLİLİ
PRİFESÖR
AYZEK?
ALOOOU... LEPİSTES? EHEHE... NABER HAFIZ... ARAMIYO SUN HİÇ?
?!
HA? HA! KAŞIBEYAZ ABİ... SEN MİYDİN... İYİDİR...
ALOO? AYZEK NASILSIN EVLADIM?
İ-İYİYİM SAOLUN... EE... BEN ÇIKARAMADIM?
?/KİM?
-GÖZÜM BENİM... HIFZI ABİN... HAYROLA, İŞ ARIYOMUŞSUN?
-AA... HIFZI ABİ... ABİ SEN NERDEN DUYDUN?
-BİZİM Bİ ARKADAŞA BAŞVURMUŞSUN İŞ İÇİN... ORDAN ŞEYETTİM... YAHU İNSAN ÖNCE HIFZI ABİSİNE GELMEZ Mİ?
-AMA ABİ... LEPİSTESLE SEN... YANİ BİLİYOSUN...
-GÖZÜM LEPİSTESLE ARAMIZDAKİ REKABETTEN SANA NE?
-ABİ AYIP OLUR YA!
-YAV ÇORBA PARANA BAK SEN... BU İŞİN AYIBI OLMAZ... HEM TANIRIM SENİ... NE GÜZEL EZEENDİ ÇOCUKSUN... BAK SEN YARIN GEL... Bİ YEMEK YER KONUŞURUZ...
-VALLA ABİ... NE BİLİM...
-EE... NOOLDU BİZİM CURASİK PARK OLAYI?
-VALLA KAŞIBEYAZ ABİ... ŞİMDİ SENİ ARIYCAKTIM. BEN DE... YUMURTALARI ELDE ETTİM... KISMETSE Bİ AY İÇİNDE ÜÇ TANE NURTOPU GİBİ BRONTOZOR YAVRUMUZ OLUCAK... EHEHE...
-OLUM ÜÇ DİNOZOR AZ DİL Mİ?
-ABİ BAŞLANGIÇ İÇİN İYİDİR... İLERDE İŞLER AÇILDIKÇA ÜÇ BEŞ OLUR, BEŞ ON OLUR... HELE Bİ SİFTAHI EDELİM... AH ABİ SÜPER OLUCAK BU İŞ, İNAN!
-E HADİ BAKALIM...
-ABİ, YALNIZ BİRAZ ELİM DARDA... VALLA LABRATUARI İPOTEK ETTİM... EEE... ACABA...
-BIRAK OLUM BU TEZGAHTAR AYAKLARINI... İLK DİNOZORU GÖRMEDEN PARA YOK... HAA... SONRA KAÇ PARA DERSEN, TAKK ELİNDE BİL...
ULAN SENELER SENESİ SÜRÜNDÜK... TAM PARAYI BULUCAKKEN AYZEK YOK! YAZIK BE... ÇIK... AMA HAYATTA ÖZÜR DİLEMEM... YOK...
AA... Bİ DAKKA... MESAJ ATSAM... TABİ YAA... ARAYA SIKIŞTIRIRIM...
HIFZININ YANINA GİRİCEĞİMİ SÖYLESEM DELİRİR BU... EHE... AMA NASI SÖYLİYİM...
ACAİP KIZAR... HAHH... MESAJ ATIYIM... SIRF GICIKLIK OLSUN DİYE... EHEHE...
Aynı anda...
DİBİP DİBİP
YENİ MESAJ
DU BAKALIM NE CEVAP VERİCEK... AA BANADA MESAJ GELDİ. KİM Kİ BU?
"Sen bana anca bozarta limon satarsın dedin ama bak süper iş buldum... Maaş + Sigorta... Hani genetikçi Hıfzı Abi varya... Onun asistanı oldum... Naaber? Sen Ayzek..."
AA...
DİBİB DİBİB
Akşam...
SANA MÜSTEHAK OLUM LEPİSTES... HAKETTİN BUNU SEN...
RAKIDIK RAKIDIK
BOK VAR DİYİ ÖZÜR DİLİYCEK... BIRAK SÜRÜNSÜN... SÜRÜM SÜRÜM SÜRÜNSÜN... EŞŞOLEŞŞEK!
YENİ RAKI
ULAN BÖYLE KALLEŞLİK EDİLİR Mİ BE... SEN KALK İNADINA BENİM RAKİBİMİN YANINDA İŞE BAŞLA... AMA PİŞMAN OLUCAN... AHH... AHHH!
HELE ŞU DİNOZORLAR ÇIKSIN HELE BEN PARANIN ANA KOYİM... ÇOOK PİŞMAN OLUCAN... İPNE SEN!
ACAİP KIZICAK ŞİMDİ... AA... YENİ MESAJ MI? ALLA ALLA... KİM GÖNDERDİ ACABA?
"Oğlum sikerim aftanı taftanı ama ha... Atla gel çabuk! Acaip süper bi proje patlattım... parayı bulucaz... ne sikme yaricak bilmiyorum ama al işte, özür dilerim... Başın göğe mi erdi? Deyus seni... Hani bekliyorum. Cön Lepistes..."
BAK SEN ŞU İPNEYE HELE!
HASSK... ULAN O DA MESAJ ATMIŞ...
GIRG
GIRG GIRG
ÜFF... ÇOK AYIP OLDU BE... ÇIK ULAN!.. ULAN...
ÖNCE BABAMA GÜZEL Bİ VEDA MEKTUBU BIRAKIYIM DE... ULAN İKİ GÜN İÇİN NE LAF ETTİ BE!

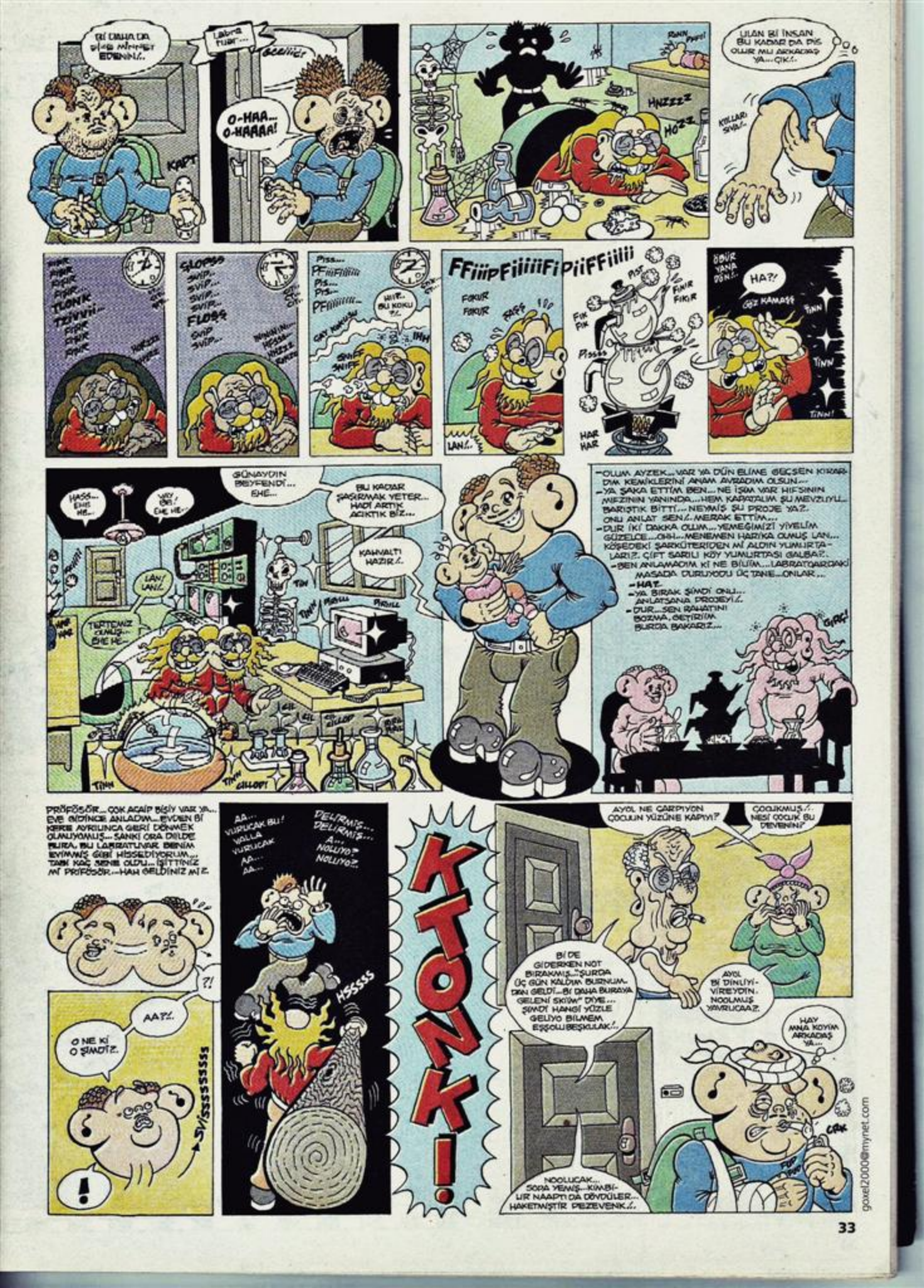
BİR DAHA DA DİKİŞ MİNİNİ EDENİN!..
KAPT
LABİRİ MUM...
GELİYOR
O-HAA... O-HAAAA!
RAHN PAFF!
HNZZZZ
HOZZ
ULAN BİR İNSAN BU KADAR DA PİS OLUR MU ARKADAŞ YA...ÇIK!..
KOLLARI SIVA!..
TLONK TZIVVII...
FLOŞŞ
PISS... PFIIIFIIIII PIS... PIS... PFIIIIIII...
HIIF... BU KOKU ?!..
IHH
FFIIIPFIIIIIFIPIIFFIIIII
FOKUR FOKUR
SAPŞ
LAN!..
PAF
FIKIR FIKIR
FIK FIK
PISSSS
HAR HAR
ÖÖÜR YANA DÖN!..
HA?!
GÖZ KAMAŞ
TINN
TINN!
HASS... EHE HE...
HEY! EHE HE...
GÜNAYDIN BEYFENDİ... EHE...
BU KADAR ŞAŞIRMAK YETER... HADİ ARTIK ACIKTIK BİZ...
KAHVALTI HAZIR!..
LAN! LAN!..
TURTMUZ OLMUŞ... EHE HE...
TON
TINK
PIRILL
TINN
GILLOP!
-OLUM AYZEK... VAR YA DÜN ELİME GEÇSEN KIRARDIM KEMİKLERİNİ ANAM AVRADIM OLSUN...
-YA ŞAKA ETTİM BEN... NE İŞİM VAR HİFSİNİN MİFZİNİN YANINDA...HEM KAPATALIM ŞU MEVZUYU... BARIŞTIK BİTTİ... NEYMİŞ ŞU PROJE YA?. ONU ANLAT SEN!..MERAK ETTİM...
-DUR İKİ DAKKA OLUM... YEMEĞİMİZİ YİYELİM GÜZELCE...OHH...MENEMEN HARİKA OLMUŞ LAN... KÖŞEDEKİ ŞARKÜTERİDEN Mİ ALDIN YUMURTALARI?. ÇİFT SARILI KÖY YUMURTASI GALBA?..
-BEN ANLAMADIM Kİ NE BİLİM...LABRATUARDAKİ MASADA DURUYORDU ÜÇ TANE...ONLAR...
-HAZ.
-YA BIRAK ŞİMDİ ONU... ANLATSANA PROJEYİ!..
-DUR...SEN RAHATINI BOZMA, GETİRİM BURDA BAKARIZ...
GIRC!
PRİFÖSÖR... ÇOK AGAİP BİŞİY VAR YA... EVE GİDİNCE ANLADM...EVDEN BİR KERE AYRILINCA GERİ DÖNMEK OLMUYOMUŞ...SANKİ ORA DİLDE BURA, BU LABRATUVAR BENİM EVİMMİŞ GİBİ HİSSEDİYORUM... TAMİ KAÇ SENE OLDU... GİTTİNİZ Mİ PRİFÖSÖR...-HAM GELDİNİZ MİİZ.
?!
AA?!.
O NE Kİ O ŞİMDİZ.
!
SVISSSSSSSSS
AA... VURACAK BU! VALLA VURACAK AA... AA...
DELİRMİŞ... DELİRMİŞ... A... NOLUYOZ? NOLUYOZ...
HSSSSS
KTONK!
AYOL NE ÇARPIYON ÇOCUĞUN YÜZÜNE KAPIYI?
ÇOCUKMUŞ.!.. NESİ ÇOCUK BU DEVENİN?
BİR DE GİDERKEN NOT BIRAKMIŞ..."ŞURDA ÜÇ GÜN KALDIM BUSNUMDAN GELDİ...BİR DAHA BURAYA GELENİ SKİYM" DİYE... ŞİMDİ HANGİ YÜZLE GELİYO BİLMEM EŞŞOLUBEŞKULAK..
AYOL BİR DİNLİYİVİREYDİN. NOOLMUŞ YAVRUCAAZ.
HAY ANAA KOYIM ARKADAŞ YA...
NOOLUCAK... SORA YEMİŞ...KİMİLİR NAAPTI DA DÖVDÜLER... HAKETMİŞTİR PEZEVENK..
ÇRK
TOP TOP
goxel2000@mynet.com

YÜRÜRKEN SAĞA DOĞRU MU KIVIRTSAM ?..
.....YOKSA SOLA DOĞRU MU ?..
...YOKSA MÜTEMADİYEN ÇALKALASAM MI ?..

CENGİZ ÜSTÜN
TribaL
enfeksiyon

GORİL AB
İKİ ÇUVAL KABUKLU FISTIK BİR ÇUVAL DA ANTEP İSTİYORU
HAYROLA GORİL ABİ ?..
MALUM SAVAŞ DURUMLARI HA BİR POŞET DİŞ ÇEKİRDEK VE DE BU AKŞAM CANLI YAYINI İZLERKEN ÇITATAYIM...

HA...HA...HA...
ABİ HAPŞURUCAM GALİBA...
LAN BEN DE TAM KAFA ATICAKTIM... NAAPSAK ŞİMDİ ?..

İYİKİ GELDİK ULUDAA...
AA?/ AY KAMİL BURASI UÇURUMMUŞ NİYE SÖYLEMEDİN ?!..
VALLA GEÇEN SENE UÇURUM MUÇURUM YOKTU NERDEN BİLİM... YAVAŞ YAVAŞ KENDİNİ GERİYE İT PANİK YAPMA!..

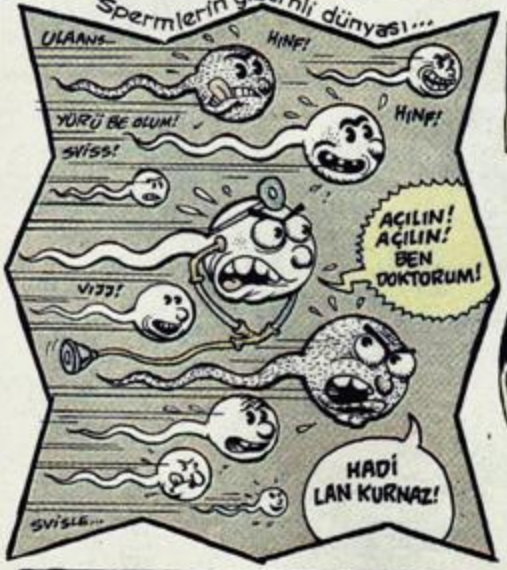
Spermlerin gizemli dünyası...
ULAANS...
HİNF!
YÜRÜ BE OLUM!
HİNF!
SVİSS!
AÇILIN! AÇILIN! BEN DOKTORUM!
VİZZ!
HADİ LAN KURNAZ!
SVİSLE...

EYVAH UÇAA GEÇ KALICAM... AGHH! AYAĞIM TAKILDI...

BODRUM, TAHSİLATÇI DOLDU ...MINA KOYİM... BU DA ÇAMAŞIR MAKİNESİ TAKSİDİ İÇİN GELMİŞTİ...
ZIRRNNN!
BU GELEN EĞER ÜTÜ TAKSİTCİSİ İSE O DA BİRAZDAN ACI KADERİYLE YÜZLEŞECEK...

EYVAH ABİ TEKNE BATIYO!..
OLSUN OĞLUM DALGIÇ TAKIMLARIMIZ VAR...
GLGK!
GLGK!

YA HANIM, AZ ÖNCE BIÇAK ŞU MASANIN ÜSTÜNDEYDİ NEREYE KAYBOLDU ?.. SEN GÖRDÜN MÜ ?..
GÖZÜNDE YA BEYY!.. ÇOK UNUTKAN OLDUN SON GÜNLERDE!..

Krizden etkilenen lüx restoran sahibi ve Komi Sezai...

custun@lombak.com

MOĞOLLAR'DAN SOORA EN BÜYÜK TÜRK ROCK GURUBU

THE MONGOLLAR

TOYCAN (Ritm) — CEZMİ (Gitar-vokal) — BANU (Bateri)

YAZ: BÜSTÜN ÇİZ: KARATAŞ

İstanbul- Unkapanı (i-m-c) blokları... MONGOLLAR adlı gurubumuzun pirtanta elemanları, nerden,nası bi gazo gelmişlerse, almışlar demolarını koltuklarının altına, o plakçı senin bu plakçı benim dolaşmaktadırlar bir bir... olaki bir çıkış yaparız, olaki piyasanın mına koyarız hesabına ... aha.!.

VAYY BEEE!.. OLAYA BAKAR MISIN!.. NEYE KISMET HESABI!.. ULAN GÜZLI KAMERA ŞAKASI DIYDIM, AMA HERIFIN HIÇ YALAN SÖLÜYO GIBI BI HALI DE YOKTU. TYI MI!..

VALLA BANA DA BAŞTA BIZI KAKAYA ALIYO MUŞ GIBI GELDI AMA SAMIMI ABI.. ADAM.. YEMIN EDERIM BAK. MONGOLLAR MÜZIK KARIYERINE YURT DIŞINDA KONSERLER VEREREK BAŞLIYO DÜŞÜNEBILIYO MUSUNUZ ABI!..

TABI ULAN HERIF GÖRDÜ BIZDEKI PIRILTIYI, STAR ELEKTRIĞINI ATLADI OLAYA... DAHA SIPALI MEVZUSUNU KONUŞMADIK AMA SÜPER SAKAL INDIRIRIZ BI DE BU IŞTEN CÜLLOP GIBI OLURUZ EKEKEKE...

Bi hafta sooora...

ZEBERCET ABI GÖCHLAR GELDI...

SELAM ABI.. ACAYIP ÇALIŞTIK ABI.. YILAN GIBI ÇALIYORUZ VALLA... HATTA BIRAZ ALMANCA BILEM ÖGRENDIK..."DASKLAYNE UNDER BAH.. NASI?" EKEKE!..

EFERÜM!.. ÇOĞ GÜZELL... SIZE GÜVENIM SONSUZ GELIN ÇOCUGLAR... ÖNÖ ÖNNÖ!..

AHANDA BUNNAR. BI SAAT SOORA KALKACAK UÇAANIZIN BILETLERÜ... GITARLARINIZI NEYIN HIDIRDAN ALIN, ZIPLAYIN... YOLUNUZ AÇUG OSSUN...

KASIP KAVURUCAZ ORTALIĞI ABI... SEN MERAK ETME!..

EKE KE EKE KE...

EKE KE KE...

Birazdan Yeşilköy hava alanı civarındayız...

ABI HERIFLER MANDA KASA BAŞ GITAR VERDILER YAA! ÇOK ESKI MODEL...

HAKKATEN BENIMKI DE HAYVAN GIBI AĞIR.. KOLUM KOPTU MINI BITINI SKYM...

YA BIRAKIN GEYIDE ŞUNARI KARGO'YA NASI VERICEZ ONU SORUN YAA...

BAKNE BAKNZ.

SAYIN MÜŞTERILERIMIZ KARGO IÇIN LÜTFEN ALT KATA INMENIZ RICA OLUNUR. TEŞEKKÜR EDERIZ...

RECEPTION TICKET

EYVALLAH APLAM... FAKAT?

LA? CONI? NOLUYO LAZ. AMIRIM CONI KUDURDU... GÖKU ALDI GALIBA BAK!..

BÖRUNA KUDURMUYO HAYVA... SIZ! ZIBIDILER GELIN BAKIIM!.. ARAMA YAPIICIIIZ... AÇIN O GUTULARI!..

ROF!

ROF!

Ertesi gün hesabı...

hürriyet

Haroin kaçakçısı rock gurubu

• Gitarlarının içine sakladıkları piyasa değeri yüz milyar olan yarım kilo haroinle havaalanında yakalanan, Rock gurubu (Mongollar) olduklarını iddia eden şahıslar.

ZEBERCET ABI!.. ZEBERCET ABI!.. OKUDUN MU GAZETADA? BIZIM KEKLIKLERI AVLAMIŞLAR... PLANIMIZ B-KA BATTI... TÜH BE!..

GÖRMEZ MIYIM AH ULAN MINA KODUMU SALOZLARI NASI KAPTIRMIŞLAR KUZU GIBI HAROINI! HAY SKIIM BÖYLE IŞI YAA!..

ABI BIZ YANLIŞ ADAM SEÇTIK ASLINDA. BU ZIBIDILER DIKKAT ÇEKTI ORDA... EFENDI, POPÇU BI ÇOCUK GELMIŞTI DÜN. KAÇAN HAROINI ONUN G-TÜNE SOKUP, TURKIYE'YE GÖNDERECEK...

DOORU... BI ARA BAKIIM O ÇOCUĞU... GELSIN!..

BU MACERANIN SONUDUR.

hakan@lombak.com
hakan7500@comic.com

BİRAZ DA YİĞRENELİM

Memo TEMBELÇİZER

"Sen de kimsin!" dedi pirinçlerden biri.

"Ben... Ben... Bilmiyorum..."

"Bir pirinç olmadığı kesin!" dedi diğeri. "Şuna bakınız, şekilsiz acayip bi şey. Beyaz bile değil! Ne işi var bizim aramızda!.."

Tükürüğe bulanmış pirinçler dilin ittirmesiyle ağır ağır ağzın bir yanından öbür yanına hareket ederlerken homurdandılar "Ne işi var bizim aramızda!.."

"Ben, ben hepinizden özür dilerim fakat burada ne işim olduğunu inanın ben de bilmiyorum. Ben... Ben hiç birşey hatırlamıyorum... Sanki sonsuz bir rüyadan uyanıvermiş ve rüyayı unutmuş gibiyim... Evet, bir şeyler var idiyse bile onları unuttum... Ve kim olduğumu bile bilmiyorum..." Pirinçler aralarında "Kim olduğunu bile bilmiyormuş" diye söylenerek küçümseyici gözlerle acayip şeyi süzdüler. İçlerinden biri heyecanla haykırdı "Sakın bu bir taş olmasın! Eğer o bir taşsa ve dişlerden birine denk gelirse bunun suçlusu biz oluruz ve hepimiz dışarıya tükürülürüz!.." "Tükürülmek mi!" diye bağırıştı pirinçler ve korkuyla titrediler. Heyecanlı pirinç konuşmayı sürdürdü "Evet! O bir taşsa tükürülürüz! Onun taş olup olmadığını ise bilse bilse Büyük Azı Dişi bilir! Haydi şu baş belasını Büyük Azı'ya götürüp gerçeği öğrenelim!" "Evet! Öğrenelim!" diye bağırıştı pirinçler ve o'nu ağızın derinliklerine ve yanağın kenarına doğru itekledilerler.

Büyük Azı Dişi yukardaydı ve yavaş yavaş aşağı iniyordu. İyice yaklaştığında sözcü pirinç "Ey Büyük Azı!" diye bağırdı "Söyle bize, bu bir taş mı?!.." Büyük Azı yaklaştı, biraz daha yaklaştı, biraz daha yaklaştı, ama durmadı. Sözcü pirinci de diğerlerini de ezdi. Ezilen ve birbirine yapışarak tükürüklü bir bulamaç haline gelen pirinçler çığlık çığlığa bağırmaya başladılar. Büyük Azı yukarı doğru hareket ettiği zaman bile bağırmaya devam ettiler. Artık o'nun kim olduğu meselesini unutmuşlardı. Ama o, bu meseleyi unutmamıştı. Kim olduğunu onlardan da çok merak ediyordu. Tekrar aşağı inmeye başlayan Büyük Azıya -yolunun üstüne çıkmamaya özen göstererek- yaklaştı. "Ey Büyük Azı! Söyle bana ben kimim? Bir taş mı? Yoksa bir pirinç mi?" Büyük Azı yine durmadı. Ama yanından geçerken ona bakmadan konuştu "Önemli olan önündeki yol ayrımında hangi yolu seçtiğin. Yutağa vardığında fırtınalar tünelini seçip aydınlıklar ülkesine mi uçacaksın, yoksa karanlıklar tüneline sapıp derinlikler ülkesine mi gömileceksin? İşte senin kaderin orada yazılı..." Son sözleri pirinçlerin çığlıklarına karışarak kayboldu. O ise bu gizemli sözlerin ne anlama geldiğini düşünüyordu. Demek önünde bir yol ayrımı vardı. Peki ama bunun kim olduğuyla ne alakası vardı ki?

O sırada dil tekrar kımıldandı ve önden arkaya doğru geniş bir dalga hareketi yaparak hepsini, pirinçlerle birlikte onu da çok derinlere sürükledi. Ağız boşluğu bir tünele dönüşüp ikiye ayrıldığında Büyük Azı'nı kastettiği şey anlaşılmış oldu. İşte içinden fırtınalar esen nefes borusu aşağıdan yukarıya doğru uzanıp burunu doğru ilerliyordu. Ve oradan da aydınlıklar ülkesine... Tabi ya!.. Adı boşuna "aydınlıklar" ülkesiydi değildi oranın!.. Kim olduğunun yanıtı orada olmalıydı!.. Karanlıklar içindeki derinlikler ülkesinde olacak değildi ya!.. Fakat nefes borusuna doğru hamle bile etmeye fırsat bulamadan nefes borusunun girişi büzülüverdi. Hep birlikte aşağıdaki yemek borusunun içine yuvarlandılar. Yemek borusu derinlikler ülkesinin girişiydi. Onları içine alır almaz arkalarındaki dönüş yolunu bir daha açılmamak üzere kapattı. Ve üstten bastırıp alttan çektirerek pirinçlerle birlikte onu derinlikler dünyasındaki kaderine doğru yavaş yavaş sürüklemeye başladı.

Tükürüklü pilav bulamacı yemek borusundan aşağı süzülürken pirinçler hâlâ bağırıyorlardı. Artık bu bir acı çekişten çıkmış, bir kitle histerisine dönüşmüştü. Durmaksızın ve hepbir ağızdan bağırdıkça bağırıyorlardı. O da bu histeriye katılmış mütemadiyyen kendi kendine söyleniyordu "Asla öğrenemiyecem! Kim olduğumu asla öğrenemiyecem! Hiç bir zaman! Hiç bir zaman!..." Arkasından biri onu dürttü "Sen onlara aldırma dostum!" Dönüp baktı. Bu hemen hemen tamamen ezilmiş bir şehriyeydi. Neredeyse tanınmaz halde olmasına rağmen koyu renginden dolayı beyaz pirinçlerin arasında hemen kendini belli ediyordu. "Onlara aldırma. Onlar beyaz ve pirinç olmayı dünyanın en önemli şeyi sanırlar ve kendilerinden farklı olanlara hiç tahammül edemezler. Daha tencerede bir araya geldiğimiz günden beri biz kavrulmuş şehriyeleri nasıl aşağıladılar bilemezsin." O "Sevgili şehriye" dedi "Beni teselli ettiğin için teşekkür edirim fakat inan ki onların benim hakkımda ne düşündükleri umrumda değil. Ben kendimi arıyorum. Kim olduğumu, ne olduğumu bilmemek beni öylesine üzüyor ki... Ve bunu öğrenmek için elime geçen tek fırsatı da kaçırdım!.." Şehriye "Haklı olabilirsin" dedi "Fakat elindekiyle yetinmek zorundasın. Bak ne diycem. Yemekte pilavın yanında türlü vardı. Benim tek amacım türlüye ulaşabilmek. Onların arasında mutlu olabileceğimi sanıyorum. Çünkü türlü çok kozmopolit bir yemektir. Taze fasülyeden tut havuca, soğandan patatese, domatese, bibere kadar çeşit çeşit sebze bir arada yaşar. Ve birbirlerinin farklılıklarını önemsemezler. Aralarına bir de şehriyenin katılmasından rahatsız olacaklarını sanmam. Sen de benimle gel. Türlünün içinde kendimize yeni bir hayat kurarız." Aslında o'nun için nerede yaşıyacağının bir önemi yoktu. Ama bunca çeşitli kişiler arasında belki onu bir tanıyan çıkar, kim olduğunu bilen biri bulunur umuduyla şehriyeye katılmaya karar verdi.

Bir süre sonra yemek borusunun dibi açıldı ve hep birlikte midenin karanlığına, daha önce çiğnenip yutulmuş pirinç bulamacının üzerine yuvarlandılar. Islak bulamaç kapalı yerde beklemekten ekşimişti. Nerden geldiği belli olmayan asit, zaten ezilerek birbirine geçmiş pirinçleri iyice eriterek taneleri nerdeyse yoketmiş, bulamacı pütürlü bir çorba kıvamına getirmişti. Şehriye de asitten yavaş yavaş eriyordu. Durup beklese pekala kimsenin itirazı olmadan pirinç çorbasının içine karışabilirdi ama şehriye türlüye ulaşmayı kafasına koymuştu. Birlikte midenin derinliklerine doğru ilerlediler. Bir süre sonra o, çorbanın daha yeşil ve daha iri pütürlü bir bölgesine geldiklerini farketti. "Geldik şehriye! Türlüye ulaştık!.." Şehriye zorlukla gülümsedi. Artık neredeyse tama-

men sıvılaşmıştı. "Demek geldik" diye inledi. "Selam patatesler, selam fasülyeler... Selam biberler..." Çorbanın içinden ölgün bir ses geldi "Ah, bir şehriye... Türlüye hoşgeldin dostum, ben domates, bu da kadim dostum patates... Aslında daha pek çok arkadaş vardı ama hepsi eridiler..." Patates "Sanırım bizim de erimemiz yakındır." dedi "Ama senin ilginç arkadaşın hayli sağlıklı görünüyor." Şehriye "Evet, o asitten etkilenmiyor." dedi. Domates şaşırdı "Vay canına, ilginç bir sebze doğrusu!.." O heyecanla atıldı "Sizce ben bir sebze miyim?" Domates cansız gözlerle ona baktı "Burda pek çok sebze olduğu için ağız alışkanlığıyla öyle söyledim, sebze değilsen özür dilerim." "Yo" dedi o, "Ne olduğumu ben de bilmiyorum, belki biliyorsunuzdur diye size sormuştum..." Patates "Bunu neden bu kadar önemsediğini anlamadım" dedi, "Her neysen osundur. Bir ismin ne önemi var ki? Sana sebzesin desem ne değişir, meyvesin desem ne değişir? Önemli olan birbirimizi... birbirimizi sevmek... sevmek ve... sayın... sa..." Patates sözlerini bitiremeden eriyip yeşil çorbaya karıştı. O, telaşla domates ve şehriyeye döndü. Onlar da çoktan erimişlerdi. Artık o, asitli bulamacın içinde yapayalnızdı.

Durup düşündü. Artık geri dönmesi olanaksızdı. Hem geride bıraktığı hiçbirşey ona sorusunun yanıtını verememişti ki. Yalnız başına da olsa bu karanlık dünyanın bilinmezliğinde ilerlemekten başka çaresi yoktu. Toparlandı ve artık hiç bir canlılık belirtisi taşımayan sıvının içinde ileri doğru hareket etti.

Bir süre gittikten sonra midenin dibindeki deliğe vardı. Delikten geçip yemek borusuna benzeyen ama o kadar sıkı olmayan bir tünele girdi. Burası onikiparmak bağırsağıydı. Az sonra farketmemiş olduğu minik bir kanaldan bütün bulamacı ve onun üzerine pis kokulu kahverengi bir sıvı boşaldı. Zaten midedeyken ekşimiş bulamacın kokusu üzerine sinmişken şimdi ona bir de bu safra suyu eklenmişti. Bağırsağın içinde ilerlemeyi sürdürdü. Bağırsak upuzun, ıssız ve pis kokan bir tünelden ibaretti. İlerledi, ilerledi. Çok uzun süre yalnız başına ilerledi. İlerlerken de hep o anı düşündü, o ilk anı, "sen de kimsin" denildiği anı...

Hatırlamaya çalışıyordu o andan bir an öncesini. Bir saniye önce nerde olduğunu, ne düşündüğünü. Ama belleği o noktada duruyordu, hiç bir bilgi yoktu o andan öncesine ait. Bir boşluk, bir hiçlik, bir uyku, bir rüya... Sanki o an orada varoluvermiş gibiydi. Ama kimse onun gibi değildi, herkesin ismi cismi belliydi, kim olduğu ne olduğu belliydi. Yo, o an orada varoluvermesi hiç birşeyi değiştirmezdi, o bir şey, o birisi olmalıydı...

Bu düşünceler kafasından bir milyonuncu defa geçtiği bir sırada ilerde bir kıpırtı farketti. Biraz yaklaşınca bunun kımıl kımıl kımıldanan büyük bir topak olduğunu gördü. Birbirine girmiş minik kurtçuklardan oluşan bir topak. Birilerine rastladığı için çok sevindi. "Pardon" dedi, "bakarmısınız, ben buraların yabancısıyım da, acaba..." Kurtlar daha onun sesini duyar duymaz "Ulu Tenya aşkına!.. Yabancı!.. Yabancı!.." diye bağrışarak kaçıştılar. Topak bir anda vıcır vıcır kaynaşarak dağıldı ve kahverengi sıvının içlerine karıştı. O, hayal kırıklığıyla peşlerinden bakakaldı. Tam peşlerinden gitmek için hamle edecekken arkasından biri onu tuttu "Onlara aldırma." Dönüp baktı. Karşısında az öncekilere benzeyen fakat onlardan katbekat büyük tek bir bir kurt duruyordu. "Boşver şu kılkurtlarını. Onlar kendilerine benzemeyenleri sevmezler." "Evet mümkün, daha önce de böylelerine rastladım." "Öyle mi, o halde çok ilginç anıların olmalı, seninle iyi arkadaş olabiliriz. Ben bağırsak solucanı. Ya sen?.." O, önüne baktı, "Ben... Ben kim olduğumu bilmiyorum..." Solucan bir kahkaha koyverdi, "Hah hah hah haaa!.. İyi de bunda utanılacak ne var?.. Bu monoton ve sıkıcı dünyada kim olduğunu bilmeyen biri kadar eğlenceli bir şey olmaz herhalde. Bu tarafa mı gidiyordun? Haydi birlikte gidelim, birbirimize anlatacağımız çok şey var..."

O andan sonra birlikte yol almaya başladılar. O, solucana en başından herşeyi anlattı. Pirinçleri, Büyük Azı Dişini, şehriyeyi, mideyi, türlüyü, bulamacı ve kendini arayış macerasını. Solucan da ona bağırsak dünyasını anlattı. Bulamacın safra suyuyla boka dönüşmesini, bok yiyen kılkurtlarını, solucanları, ve herşeyi bilen Ulu Tenyayı...

"Ulu Tenya," dedi "herşeyi bilir. Daha doğrusu bilirmiş, öyle derler. Çünkü onu gören yoktur. Daha doğrusu onu herkes görebilir, o çok büyüktür, metrelerce uzunluktadır, gövdesi kalın bağırsak boyunca defalarca gidip gelir. Kalın bağırsağa girdiğinde onun heryerde olduğunu görürsün. Ama mesele onun kafasını bulabilmekte. Onun kafasını bulup yüzyüze konuşmayı başaranların her sırra vakıf oldukları söylenir. Ama kafasının nerde olduğunu kimse bilmez." O, çok heyecanlanmıştı, "Kafasını bulabilirsek bana kim olduğumu söyleyebilir mi dersin?" "Evet, bulabilirsek söyler, ama bulabileceğimizi hiç sanmam, o bir efsane. Gerçek olsa bile bulmamız bütün ömrümüzü tüketebilir." "Olsun, Güzel bir amaç için harcanmış bir ömür olur, değil mi?"

Solucan da gerçekten onun gibi düşünüyordu. Bu güne kadar bokun içinde yalnız başına dolanıp durmaktan hiç tat alamamıştı. Ta ki onunla tanışıp birlikte dolaşmaya başlayana kadar. Ve işte şimdi hayatlarının sonuna kadar peşinden koşacakları ortak bir amaçları vardı.

Birlikte kalın bağırsağa girdiler. Suyu çekildiği için kıvamlanan bokun içinde Ulu Tenyanın gövdesine ulaştılar. Kâh o yanda kâh bu yanda kafasını aradılar. Bokları karıştırdılar, rastladıkları solucanlara sordular, hatta bazen kılkurtlarıyla konuşmayı bile başardılar. Uzun zaman boyu aradılar, aradılar, aradılar...

Öyle uzun zaman aradılar, öyle uzun zaman geçti ki, artık pirinçleri, şehriyeyi aklına getirmez olmuştu. O atık kendini arayan kişiydi. "Kimsin" deseler gönül rahatlığıyla "Kendini arayan kişiyim" diyebilirdi.

Bir gün, önde solucan arkada o yavaş yavaş ilerlerlerken arkasından gelen homurtu fısıltı karışımı bir sesle irkildi, "Kaderine karşı gelme..." Dönüp baktığında donakaldı. İşte aradıkları Ulu Tenya karşısında duruyordu. Heyecandan dönüp solucana seslenemedi. Tenya fısıldamayı sürdürdü. "Bağırsağı izle ve bokun çıktığı yerden aydınlık dünyaya ulaş. Senin kaderin orada yazılı..." O arkasına dönüp "Solucan! Solucan!.." diye bağırdı. Tekrar geriye döndüğünde ise Tenya menya yoktu ortada.

Solucana olanları heyecanla anlattı. Solucanla birlikte çok sevindiler. Ama aslında içleri buruktu. Amaçlarına ulaşmışlardı ama bu aynılık anlamına geliyordu. Sevincin ilk heyecanı geçtikten sonra sessizce g.t deliğine doğru gittiler. Yaklaştıkça bokun kıvamı arttı, solucan ilerleyemez oldu. O, çatlaklardan ilerlerken geriye baktı, solucanla bir süre bakıştılar. Bir an geri dönmeyi düşündü, aydınlık dünyayı boş vermeyi, kimliğini boş vermeyi... Ama yapamadı. Solucan bakışlarını yere çevirdi, arkasını dönüp eski monoton, sıkıcı, amaçsız ve yalnız yaşantısına doğru uzaklaştı. O da ileriye döndü, g.t deliğini zorlayan bokun gerisinde, onunla birlikte çıkmak için beklemeye başladı. Fakat çok sabırsızlanıyordu. Kenardan, aradan, çatlaklardan ilerleyerek gitti g.t deliğine dayandı. İçi içine sığmıyordu, olduğu yerde duramıyordu. Kıpırdandıkça kıpırdandı. Ve sonunda g.tün biraz gevşediği bir anda dışarı süzülüverdi.

"Tssssssssss..."

Sonunda aydınlık dünyaya ulaşmıştı. Çok mutluydu. Öyle mutluydu ki havada yavaş yavaş dağılmakta olduğunu farketmedi bile. Dağıldıkça bilinci gevşedi, çözüldü. Sanki pirinçlerle karşılaşmadan önceki anda görmekte olduğu rüyayı tekrar görmeye başlamıştı. Tamamen havaya karışınca bilinci de tamamen yokoldu.

O zaten havaydı. Pirinçler çiğnenirken havadan kopan bir hava kabarcığıydı. Ama ağızdan girmiş, g.tten çıkmış, nice maceralar yaşamış bir hava kabarcığı... Şimdi o artık yoktu ama ta mideden beri üzerine sinmiş olan kokular bütün macerasını, pirinçleri, şehriyeyi, türlüyü, boku, kılkurtlarını, Ulu Tenyayı, ve sevgili solucanı girip çıktıkları burunlara anlattılar.

Burunlar bu osuruk kokusundan pek hoşlanmasalar da...

-SON-

REZİLİ RÜSVAN

faruken bayraktare

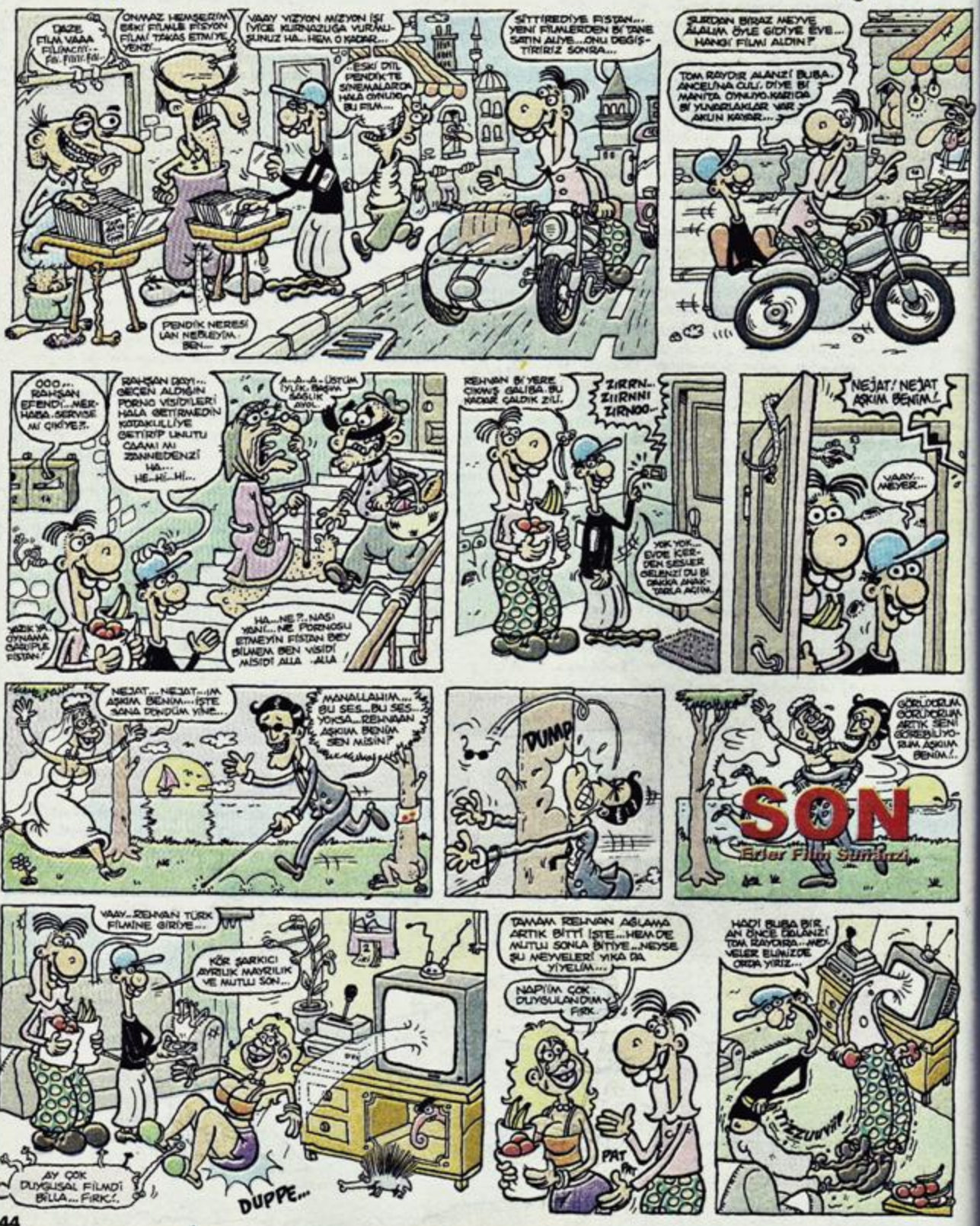
DAZE FİLM VAAA FİLİNCİYİ... FA-FİRİL-FA!
ONNAZ HEMŞERİM EŞKİ FİLMLİ FİSYON FİLMİ TAKAS ETMİYE YENİ...
VAAY VİZYON MİZYON İŞİ İYİCE KURNAZLIĞA VURMUŞSUNUZ HA... HEM O KADAR...
ESKİ DİYİL PENDİK'TE SİNEMALARDA HALA OYNUYO BU FİLM...
SİTTİREDİYE FİSTAN... YENİ FİLMLERDEN Bİ'TANE SATIN ALIYE...ONU DEĞİŞTİRİRİZ SONRA...
PENDİK NERESİ LAN NEREDEYİM. BEN...
ŞURDAN BİRAZ MEYVE ALALIM ÖYLE GİDİYE EVE... HANGİ FİLMİ ALDIN?
TOM RAYDIR ALANZİ BUBA. ANCELUNA CULİ. DİYE Bİ MANİTA OYNUYO.KARDA Bİ YUNDRLAKLER VAR AKLIN KAYDER...
OOO... RAHŞAN EFENDİ...MERHABA.SERVİSE Mİ ÇIKIYE?..
RAHŞAN DEYİ... GEÇEN ALDIĞIN PORNO VİSİDİLERİ HALA GETİRMEDİN KOTAKULLİYE GETİRİP UNUTTU ÇAMI MI ZANNEDENZİ HA... HE...HE...HI...
A...A...A...ÜSTÜM TYLUK BAŞIM BAŞLUK AYOL
YAZIK YA OYNAMA ÇARPUP FİSTAN.
HA...NE?..NASI YANI...NE PORNOSU ETMEYİN FİSTAN BEY BİLMEM BEN VİSİDİ MİSİDİ ALLA ..ALLA
REHNAN Bİ'YERE ÇIKMIŞ GALİBA.BU KADAR ÇALDIK ZİLİ.
ZIRRN... ZIIRNNI ZIRNOO...
YOK YOK... EVDE İÇERDEN SESLER GELENZİ DU Bİ DAKKA ANAKTARLA AÇIN.
NEJAT! NEJAT AŞKIM BENİM..!
VAAY... NİYEYİR...
NEJAT...NEJAT...IM AŞKIM BENİM...İŞTE SANA DÖNDÜM YİNE...
MANALLAHIM... BU SES...BU SES... YOKSA...REHNAN AŞKIM BENİM SEN MİSİN?
DUMP
GÖRÜYORUM GÖRÜYORUM ARTIK SENİ GÖREBİLİYORUM AŞKIM BENİM..!
SON
Erler Film Sunarzı
VAAY...REHNAN TÜRK FİLMİNE GİRİYE...
KÖR ŞARKICI AYRILIK MAYRILIK VE MUTLU SON...
AY ÇOK DUYGUSAL FİLMDİ BİLLA... FIRKC!.
DUPPE...
TAMAM REHNAN AĞLAMA ARTIK BİTTİ İŞTE...HEM DE MUTLU SONLA BİTİYE...NEYSE ŞU MEYVELERİ YİKA DA YİYELİM...
NAPİYM ÇOK DUYGULANDIM FIRK.
PAT
HADİ BUBA BİR AN ÖNCE DİLİNİZİ TOM RAYDIRA...MEYVELER ELİNİZDE ORDA YİRİZ...
TTEZUUUUP

ULAN BAKTERİ GİBİ ÇOĞALIYO İŞNELER... GELİN MONAKODULUN İÇİNE GELİN...
RA-TA TA-TA TA
RA-TA-TA TA-TA
TA TAKA TAKA TA-TA
OPERASYON TAMAMDIR ÇOCUKLAR... HARİTAYI VE ANAHTARI ELE GEÇİRDİM HADİ UÇUYORUZ BURDAN...
HAY ÖNÜNE OLDUM ANDIN
KORP...KORP ONOO... CURCUNA NIN ORTASINA GELİYE... KORP SLAP...
ORTALIK SAKİNLEŞİNCE KADAR ŞU KOLTUĞUN ARKASINA SOTALANALIM BUBA...
ALİNİZ KOMANDO BEY BU DA SİZE...
TIZZAP...
DPOW
VİBRATÖR STOKLUYU BİTİRDİNİZ LAN...ALİNİZ!
HASKT!
SON DUANI EDİNİZİ BABAN KROFT!
TOM RAYDIR'IN BAŞI BELADA... HERİF ARKADAN YAKALİYE...
YARDIM EDİNİZİ BUBA...
ŞU ELMAYI TAM DÜBÜRE YERLEŞTİRİYE FİSTAN...TAMAMDIR. ŞİMDİ KENARA KAÇIL...
İYİ NİŞAN ALANZI HA!
AĞH! BIRAK LAN BUYN... HAZ.
HAZIR
NEF
STOK
ZOORT..
SVİZZLE
SAĞOLUN ÇOCUKLAR HAYATIMI KURTARANZI...
AYPSIN LARA...LAFIMI ÖLİYE KIMDI BU HERİFLER NE İSTİYOLAR.
EVDE ESKİ Bİ SAATİN İÇİNDE Bİ HARİTAYLA Bİ ANAHTAR BULDUM, RAHMETLİ BABAM SAKLAMIŞ...NEYSE UZUN HİKAYE YOL DA ANLATANZI...HEMEN TAYLANDA GİTMELİYİZ...
ANLAT ANLAT...
HEMEN NASI GİDİYE.
HELİKOPTERİMİZ VAR AYDI...
ŞİMDİ GEZEGENLER 5000 YILDA Bİ AYNI HİZAYA GELENZİ YA... İŞTE TAM O SIRADA İKİ TANE DÖGEN TAŞ VAR, ONLARI BULUP BİR ARDA GETİREN ZAMANI KONTROL EDEBİLİYOR... ÇALINAN ANAHTARDA TAŞLARDAN BİRİNİN BULUNDUĞU YERİ AÇIYO...
KÖTÜ ADAMLARDAN ÖNCE İKİ TAŞI DA BULUP YAK EDMELİYİZ...
BİRİNCİ TAŞ BURALARDA Bİ YERLERDE...KÖTÜ ADAMLAR BİZDEN ÖNCE GELMİŞ...
HERİF ŞİMDİDEN HAVALARA GİRENZİ
BÜÇ BENDE ARTIK!.. ŞİMDİ ŞU KİLİDİ AÇIP TAŞI ALANZI VE ZAMANIN SAHİBİ OLANZI!!...
KISA KES HACI ANAHTARI YERLEŞTİRMEK İÇİN GERİ SAYIM BAŞLAYANZI 40...39...38...37... 36...35...
YİRMİ SANİYE İÇİNDE, O ANAHTARI HERİFLERDEN ALAMAZSAK...KİLİDİ AÇIP TAŞI ELE GEÇİRECEKLER... ŞİMDİ NAPİYE...
O KİLİT GERÇEK DİYİL... SADECE BİR TUZAK...
ŞU KÜPEŞTEYE Bİ EL ATCAM DEMİNAMİYON...
SEN DE KİMSİN BE?
15...14...13... 12...11...10...
ASIL KİLİT ŞU ARKANIZDAKİ YUVARLAK ŞEKLİN GÖBEĞİ... BENİM ACELEM VAR, HEMEN UZAMALIYIM, KONALAYANIM VAR... HADİ BEN KAÇTIM...
AAA...İNDİYANA CONS...LAN BU...
SÜRÜL İNDİ...
ULA...ULA...ULA...
GÜLE GÜLE İNDİ BABA...
HOOP BİLADERİ.. Bİ BAKSANA...ORASI YANLIŞ KİLİT...ASIL KİLİT BURDA..
YOK YAA.. YER MİYİM ANAHTARI ALMAK İÇİN BÜLÜF YAPANZI DİMİ?
5...4...3
ULAN... ASKTİR YAKALA O ZAMAN!
SEN BİLİRSİN KOÇ...Bİ BEŞBİN YIL DAHA BEKLEMEK İSTİYOSAN O AYRI...
HAH ŞÖYLE ÇUK OTURDU YALLA...
2... BİR!..
KLAK
LAP!
İŞE YARAYANZI MEKANİZMA ÇALIŞTI...
NARRY..
HADİ KOÇUM... HADİ!!! HADİ!!!STİR...YETİŞMEDİ...
SIÇANZI YETİŞMEDİ!..

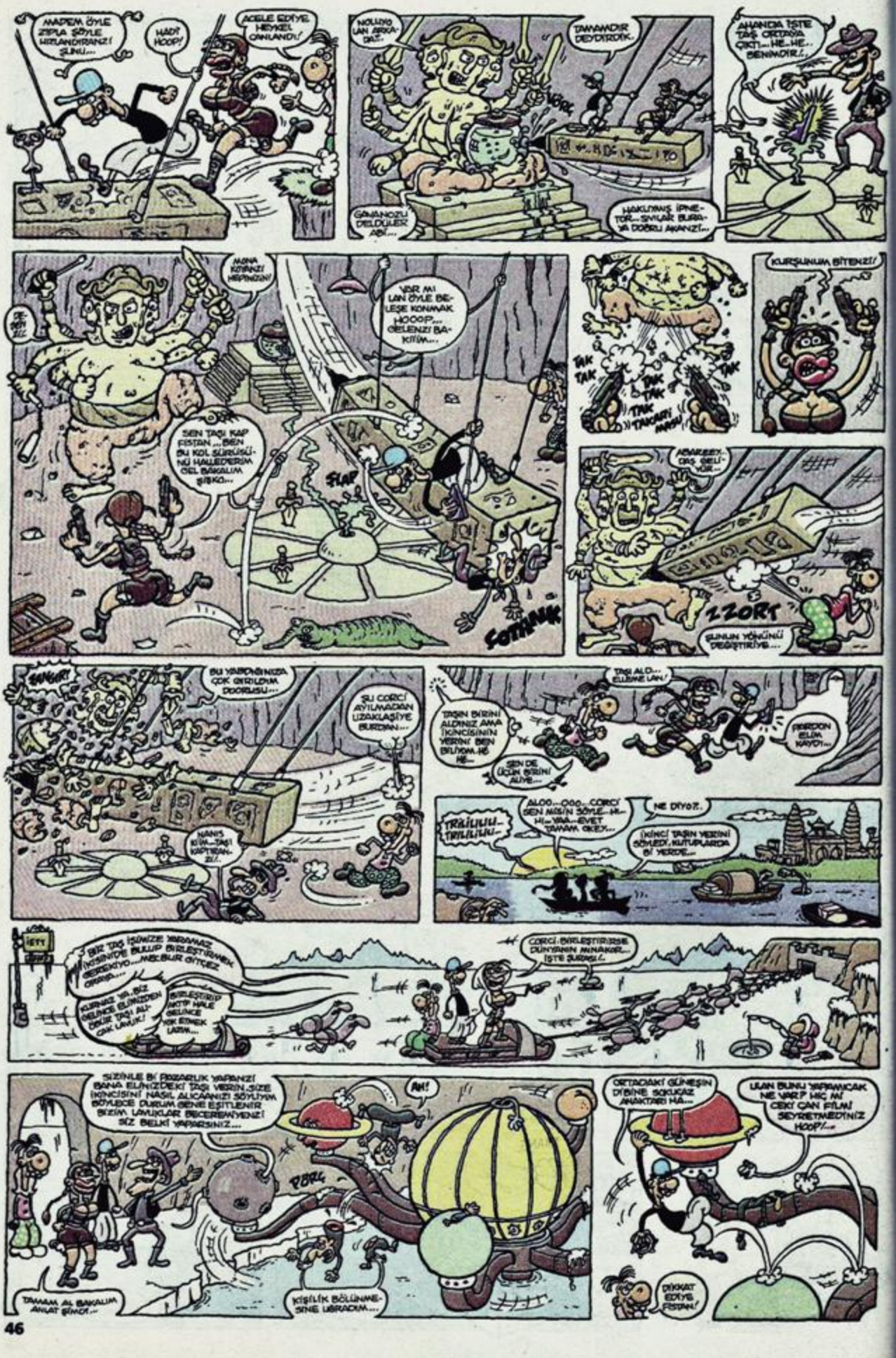
MADEM ÖYLE ZIPLA SÖYLE HIZLANDIRANIZ! ŞUNU...
HADI HOOP!
ACELE EDİYE HEYKEL ONLANDI!
NOLUYO LAN ARKADAŞ!
TAMAMDIR DEYDİRDİK.
GANANOZU DELDİLER ABİ...
HAKLIYMIŞ İPNETOR... SINIAR BURAYA DOĞRU AKANIZI...
AHANDA İŞTE TAŞ ORTAYA ÇIKTI... HE-HE.. BENİMDİR!..
MANA KIZANIZ HEPİNİZİ!
YAR MI LAN ÖYLE BELEŞE KONMAK HOOOP... GELENİZİ BAKIYM...
SEN TAŞI KAP FİSTAN... BEN BU KOL SÜRÜŞÜNÜ HALLEDERİM GEL BAKALIM ŞIRKO...
ŞLAP
ÇOTIRAK
TAK TAK
TAK TAK
TAK TAKARI MASU
TAK
KURŞUNUM BİTENİZ!
NEWREEX... DAS GELİYOR...
ZZORT
ŞUNUN YÖNÜNÜ DEĞİŞTİRİYE...
SANGIR!
BU YAPDIĞINIZA ÇOK GIRILDIM DOORUSU...
ŞU CORCİ AYIMADAN UZAKLAŞIYE BURDAN...
NANIS KIVA—TAŞI KAPTIRANIZ!..
TAŞI ALO... ELİNİME LAN!
TAŞIN BİRİNİ ALDINIZ AMA İKİNCİSİNİN YERİNİ BEN BİLİYOM.. HE HE...
SEN DE ÜÇÜN BİRİNİ ALIYE...
FIRIRDON ELİM KAYDI...
TRALULU-TRALULU-
ALOO...OOO... CORCİ SEN NİSİN SÖYLE... HI-HI-YAA-EVET TAMAM OKEY...
NE DİYOZ?..
İKİNCİ TAŞIN YERİNİ SÖYLEDİ, KUTUPLARDA BİR YERDE...
İSTY
BİZ TAŞ İŞİNİZE YARAMAZ İKİSİNİYE BULUP BİRLEŞTİRMEK GEREKİYO... MECBUR GİTTİZ ORANA...
KURNAZ YA, BİZ GELİNCE ELİNİZDEN DİKİZ TAŞI ALDIK LAMAN!
BİRLEŞTİRİP NİTİP HALE GELİNCE YOK EDİMEK LAZIM...
CORCİ BİRLEŞTİRİRSE DÜNYANIN MUNAKER... İŞTE ŞURASI!..
SİZİNLE BİR PAZARLIK YAPANIZ! BANA ELİNİZDEKİ TAŞI VERİN.SİZE İKİNCİSİNİ NASIL ALCAANIZI SÖYLİYM BÖYLECE DURUM GENE EŞİTLENİR BİZİM UMUKLAR BİCERİMİYENİZ! SİZ BELKİ YAPARSINIZ...
AH!
PARL
TAMAM AL BAKALIM ANNAT ŞİMDİ...
KIŞILIK BÖLÜNMESİNE UBRACIM...
ORTADAKİ GÜNEŞİN DİBİNE SOKUCAZ ANAKTARI HA...
ULAN BUNU YAPAMICAK NE VAR? HIÇ MI CEKİ ÇAN FİLMİ SEYRETMEDİNİZ HOOP!...
DİKKAT EDİYE FİSTAN!

ŞU DELİKLERDEN BİRİ ANAHTAR İÇİN OLMALI HAH... İŞTE BU KADAR...
CUKLAK.
NOLUYO LAN! İÇERİ ÇEKİYO BU!.. ANANII!..
AHA... TAŞ İÇERDEYMİŞ... YAKALADIM!..
PTU...
HE...HE... TEREDAĞINDAN KIL ÇEKE... BIRAK LAN!..
SAĞOL BİLADER... ZAHMET OLMAZSA SANA VER BAKIYIM ŞUNU. HOOP!..
DİKKAT EDİYE LARA!.. BIÇAAK!..
TAŞLARIN İKİSİ DE BENDE OLDUĞUNA GÖRE ARTIK SİZE İHTİYACIM KALMAYANZI BAYAN KREDİ... ADİYOS!..
SWIIZEEER...
VÜRÜLE
AH!
ULAN... TOM RAY... BİRİ VURUŞUN HAKKI DE EN GÜZEL VERİNDEN OYDUM LAN SENİ...
ŞİMDİ TAŞLARI BİRLEŞTİRENZİ!... VEE... ZAMANIN HAKİMİ OLAANZI!!!...
TLAK
SKİMİN ANTENİ OLUR SUN ANCAK... O KADAR KOLAY DİL...
AMAN GİTTİ ZAMAN!..
LAP
VER LAN ŞUNLARI BANA!
ŞU BIÇAĞIN YÖNÜNÜ BİR DEĞİŞTİREZİ ÖNCE!..
İNHH
ASSİKE!.. BİR KAÇ DAKİKA GERİYE GİTMİŞ VE DURMUŞ ZAMAN... TOM RAY'DI KURTARANZI HEMEN...
ZZZIIIPPE
YERİNİDE ŞÖYLE DEĞİŞTİRİNCE GÜZEL OLDU... ZAMAN TEKRAR AKMAYA BAŞLAYINCA DÜBÜRDEN YİYECEK BIÇAĞI...
HAZIR ZAMAN DURMUŞKEN ŞU LARANIN MEMELERİNE BİR YUMULİYA... SONRA VERMEZ MERMEZ... UĞRAŞTIRACAK GİBİ GÖRÜNÜYO...
DURSUN KIRMIZI SARANIZ...
SAĞOL... EV NE KADAR BÜYÜKMÜŞ NAPIYOSUNUZ BU KADAR EVDE...
AT KOSTURANZI ALLA... ALLA NAPICAZ OTURUYOZ İŞTE...
ULAN BİLİYODUM HEMEN VERMİYCENİ UĞRAŞTIRACAK DİYE AMA İP DOLANIYO AZ SONRA YAKINLAŞANZI VURUCAM MALA...
HE BIÇAĞI NOLUYO Z...
TAŞLARI YOK EDENZİ VE ZAMANI...
DBANG
SANGRE
DİKKAT EDİYE BIÇA... HAP
TEKRAR AKTARANZI AYNEN DENAM...
AAH!
BİTENZİ!
faruken@lombak.com

CİHANGİR'DE BİR EV...

OKY

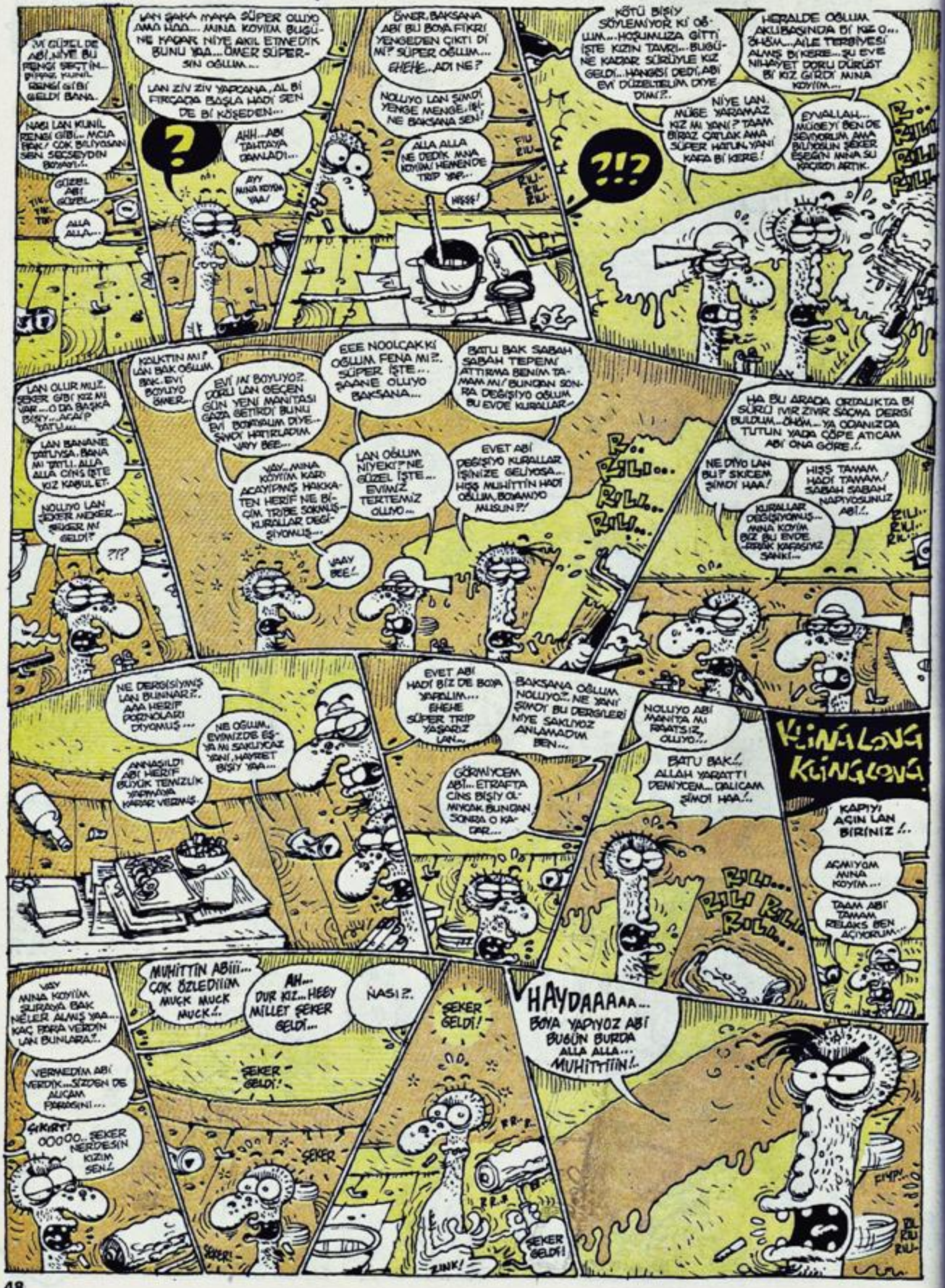

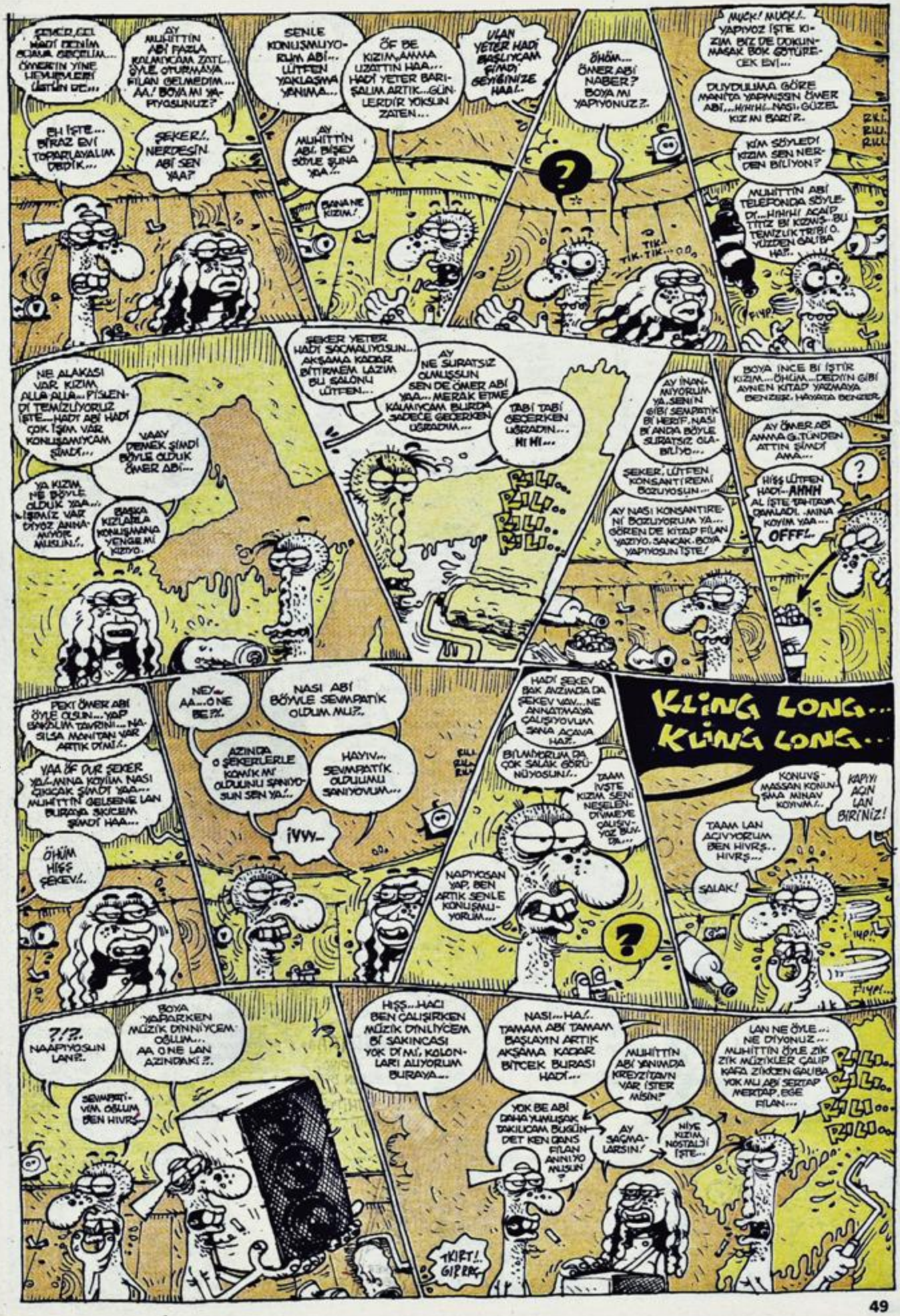
ŞEKER, GEL HADİ BENİM BOYAM GEÇELİM... ÖMER'İN YİNE LEVHALERİ ÜSTÜN DE...
AY MUHİTTİN ABİ FAZLA KALMAYCAM ZATEN... ÖYLE OTURMAYA FİLAN GELMEDİM... AA! BOYA MI YAPIYOSUNUZ?
EH İŞTE... BİRAZ EVİ TOPARLAYALIM DEDİK...
ŞEKER!.. NERDESİN ABİ SEN YAA?
SENLE KONUŞMUYORUM ABİ... LÜTFEN YAKLAŞMA YANIMA...
ÖF BE KIZIM, AMMA UZATTIN HAA... HADİ YETER BARIŞALIM ARTIK... GÜNLERDİR YOKSUN ZATEN...
AY MUHİTTİN ABİ, BİŞEY SÖYLE ŞUNA YAA...
BANA NE KIZIM!
ULAN YETER HADİ BAŞLIYÇAM ŞİMDİ GEYİNİNİZE HAA!..
ÖHÖM... ÖMER ABİ NABER? BOYA MI YAPIYONUZ?..
TIK-TIK... TIKA TIK...
MUCK! MUCK!.. YAPIYOZ İŞTE KIZIM BİZ DE DOKUNMASAK BOK GÖTÜRECEK EVİ...
DUYDUĞUMA GÖRE MANİTA YAPMIŞSIN ÖMER ABİ... HIHIHI... NASI GÜZEL KIZMI BARİ?..
RKI. RKI. RKI.
KİM SÖYLEDİ KIZIM SEN NERDEN BİLİYON?
MUHİTTİN ABİ TELEFONDA SÖYLEDİ... HIHIHI! AGAİP TİTİZ Bİ KIZMIŞ... BU TEMİZLİK TRİBİ Ö. YÜZDEN GALİBA HAŞ..
FIYP!
NE ALAKASI VAR KIZIM ALLA ALLA... PİŞEN Dİ TEMİZLİYORUZ İŞTE... HADİ ABİ HADİ ÇOK İŞİM VAR KONUŞAMIYCAM ŞİMDİ...
VAAY DEMEK ŞİMDİ BÖYLE OLDUK ÖMER ABİ...
YA KIZIM NE BÖYLE OLDUK YAA... İŞİMİZ VAR DİYOZ ANNAMIYOR MUSUN!..
BAŞKA KIZLARLA KONUŞMANA YENGEM KIZIYO.
ŞEKER YETER HADİ SAÇMALIYOSUN... AKŞAMA KADAR BİTİRMEM LAZIM BU SALONU LÜTFEN...
AY NE SURATSIZ OLMUŞSUN SEN DE ÖMER ABİ YAA... MERAK ETME KALMIYCAM BURDA SADECE GEÇERKEN UĞRADIM...
TABİ TABİ GEÇERKEN UĞRADIN... HI HI...
PIL... PIL... PIL... PIL...
AY İNANMIYORUM YA... SENİN GİBİ SEMPATİK Bİ HERİF, NASI Bİ ANDA BÖYLE SURATSIZ OLABİLİYO...
ŞEKER, LÜTFEN KONSANTİREMİ BOZUYOSUN...
AY NASI KONSANTİRENİ BOZUYORUM YA... GÖREN DE KİTAP FİLAN YAZIYO, SANÇAK BOYA YAPIYOSUN İŞTE!
BOYA İNCE BİŞİTİR KIZIM... ÖHÜM... DEDİĞİN GİBİ AYNEN KİTAP YAZMAYA BENZİR, HAYATA BENZİR.
AY ÖMER ABİ AMMA GÜTÜNDEN ATTIN ŞİMDİ AMA...
HİŞŞ LÜTFEN HADİ... AHHH AL İŞTE TAHTAYA DAMLADI. MİNA KOYM YAA... OFFF!..
?
PEKİ ÖMER ABİ ÖYLE OLSUN... YAP BAKALIM TAVRINI... NASILSA MANİTAN VAR ARTIK DİYİ!..
YAA ÖF DUR ŞEKER YA!.. MİNA KOYUM NASI ÇIKACAK ŞİMDİ YAA... MUHİTTİN GELSEYİNE LAN BURAYA SIKICAM ŞİMDİ HAA...
ÖHÜM HİŞŞ ŞEKEV!..
NEY... AA... O NE BE?!..
NASI ABİ BÖYLE SEMPATİK OLDUM MU?..
AZINDA O ŞEKERLERLE KOMİK Mİ OLDUĞUMU SANIYOSUN SEN YA!..
HAYIV... SEMPATİK OLDUĞUMU SANIYOVUM...
İVVY...
HADİ ŞEKEV BAK ANZİMDA DA ŞEKEV VAV... NE ANNATMAYA ÇALIŞIYOVUM SANA AÇAVA HAŞ..
BİLMİYORUM DA ÇOK SALAK GÖRÜNÜYOSUN!..
TAAM İVŞTE KIZIM SENİ NESELEN DİYMEYE ÇALIŞIVOZ BUVDA...
NAPIYOSAN YAP, BEN ARTIK SENLE KONUŞMUYORUM...
?
KLING LONG... KLING LONG...
KONUVŞ MASSAN KONUŞMA MINAV KOYVM..
KAPIYI AÇIN LAN BİRİNİZ!
TAAM LAN AÇIYORUM BEN HIVRŞ... HIVRŞ...
SALAK!
FIYP!...
?!?.. NAAPIYOSUN LAN?..
BOYA YAPARKEN MÜZİK DİNLİYCEM OĞLUM... AA O NE LAN AZINDAKİ?..
SEMPATİVM OĞLUM BEN HIVRŞ...
HİŞŞ... HACI BEN ÇALIŞIRKEN MÜZİK DİNLİYCEM BİŞİ SAKINCASI YOK DİMİ, KOLONLARI ALIYORUM BURAYA...
NASI... HA!.. TAMAM ABİ TAMAM BAŞLAYIN ARTIK AKŞAMA KADAR BİTCEK BURASI HADİ...
MUHİTTİN ABİ YANIMDA KREYZİDAYN VAR İSTER MİSİN?
YOK BE ABİ DAHA YUVLUŞAK TAKILICAM BUGÜN DİET KEN GRANS FİLAN ANNİYO MUSUN?
AY SAÇMALARSIN!
NİYE KIZIM NOSTALJİ İŞTE...
LAN NE ÖYLE... NE DİYONUZ... MUHİTTİN ÖYLE ZİK ZİK MÜZİKLER ÇALIP KAFA ZİKİDEN GALİBA YOK MU ABİ SERTAP MERTAP, EGE FİLAN...
PIL... PIL... PIL... PIL...
TKIRT! GIP RAK

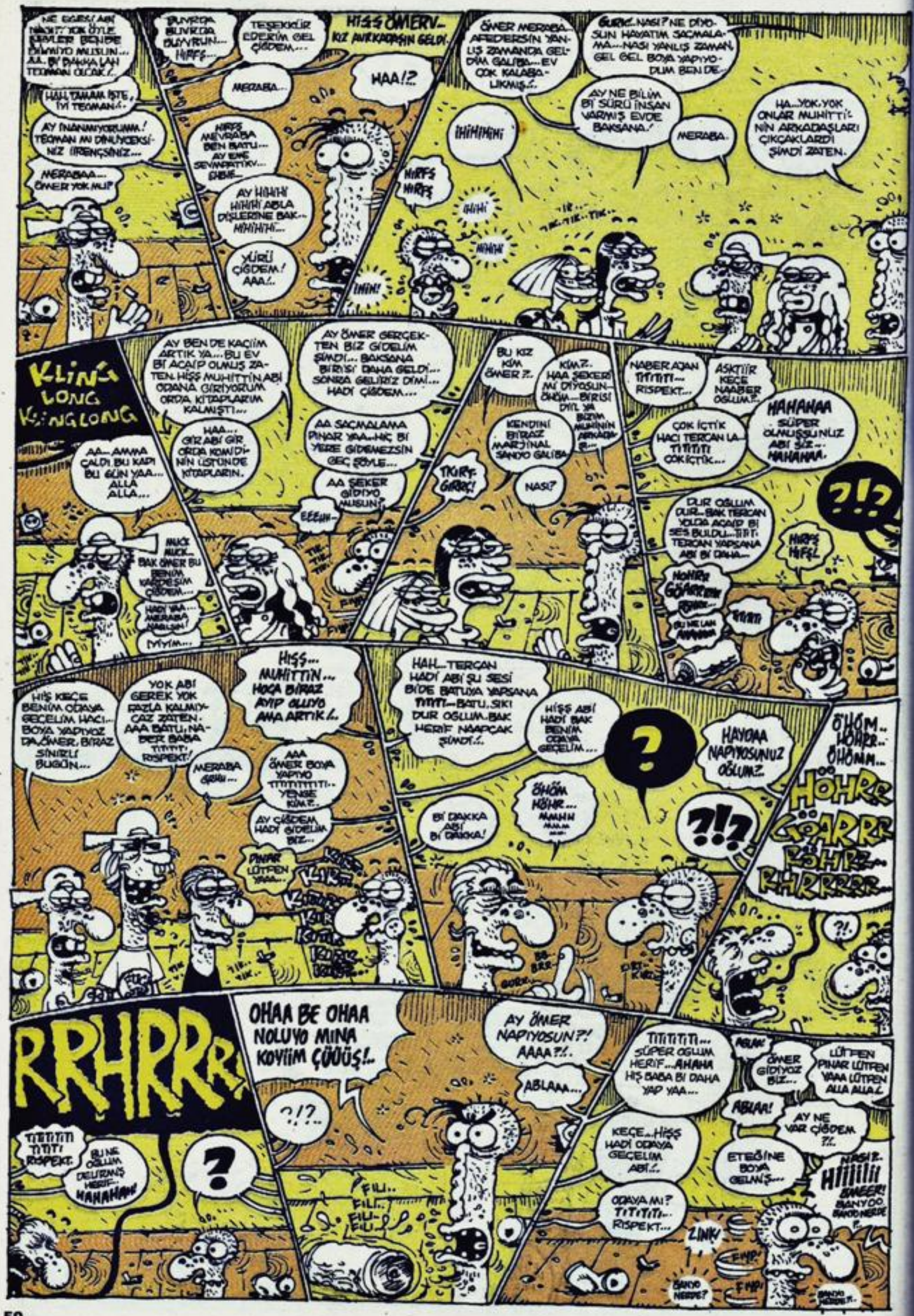
HIŞŞ ÖMER... KIZ ARKADAŞIN GELDI.
KLING LONG KING LONG
HAHAHAA SÜPER OLMUŞSUNUZ ABI SIZ... HAHAHAA.
?!?
OHAA BE OHAA NOLUYO MINA KOYIIM ÇÜÜÜŞ!..
RRHRRR!

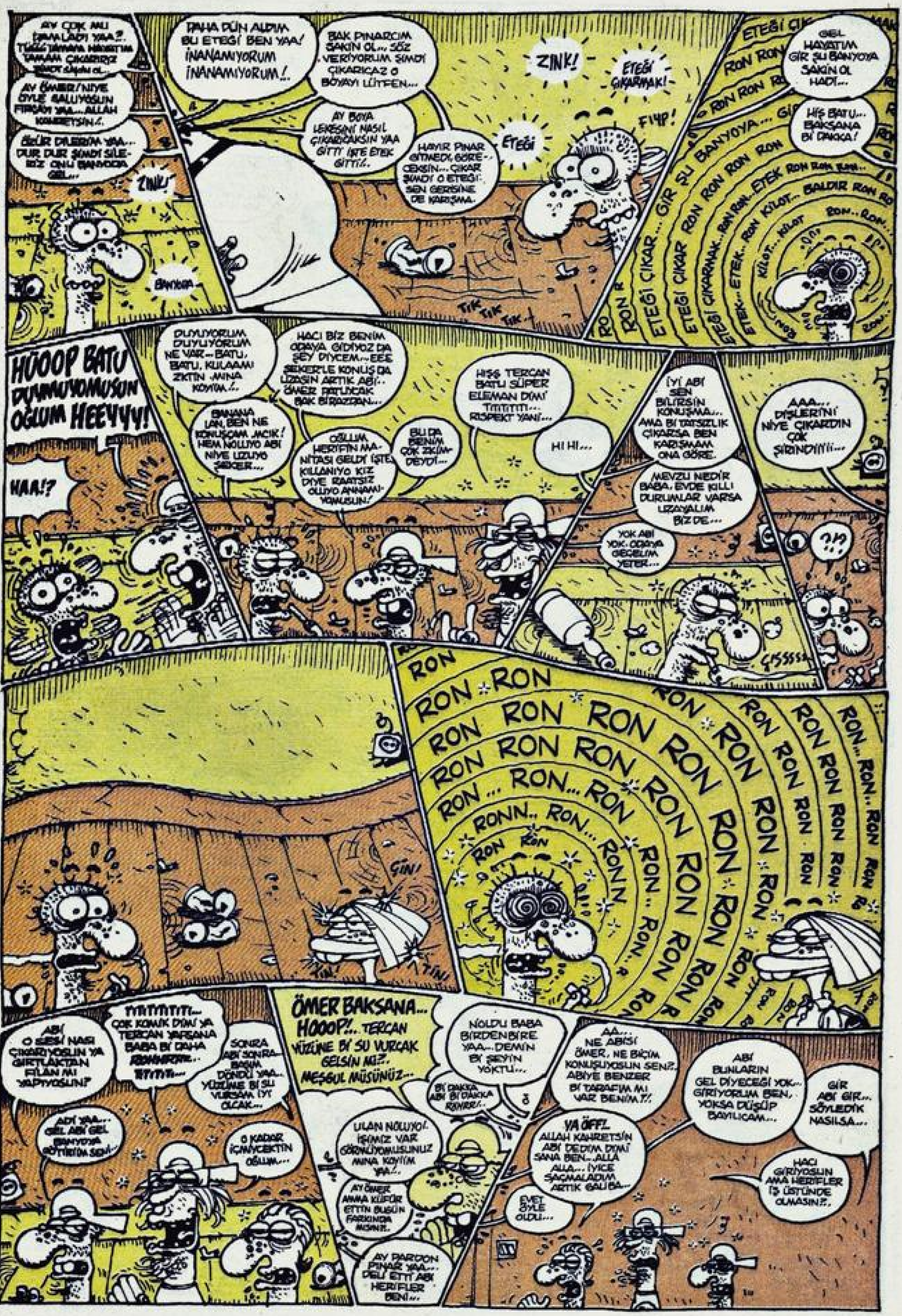
AY ÇOK MU
DAHA DÜN ALDIM BU ETEĞİ BEN YAA! İNANAMIYORUM İNANAMIYORUM!..
BAK PINARCIM SAKİN OL... SÖZ VERİYORUM ŞİMDİ ÇIKARICAZ O BOYAYI LÜTFEN...
ZINK!
ETEĞİ ÇIKARMAK!
AY ÖMER! NİYE ÖYLE SALLIYOSUN FIRÇAYI YAA... ALLAH KAHRETSİN!..
AY BOYA LEKESİNİ NASIL ÇIKARCAKSIN YAA GİTTİ İŞTE ETEK GİTTİ!..
ETEĞİ
FIYP!
HAYIR PINAR GİTMEDİ, GÖRECEKSİN... ÇIKAR ŞİMDİ O ETEĞİ. SEN GERİSİNE DE KARIŞMA.
GEL HAYATIM GİR ŞU BANYOYA SAKİN OL HADİ...
HİŞ BATU... BAKSANA Bİ DAKKA!
ZINK!
ETEĞİ ÇIKAR... GİR ŞU BANYOYA... GİR
RON RON RON
ETEĞİ ÇIKAR RON RON RON RON
ETEĞİ ÇIKARMAK... RON RON... ETEK RON RON RON...
ETEK... ETEK... RON KİLOT... BALDIR RON RO
KİLOT... KİLOT RON... RON...
TIK TIK TIK
HÜOOP BATU DUYMUYOMUSUN OĞLUM HEEYYY!
DUYUYORUM DUYUYORUM NE VAR... BATU, BATU, KULAAMI ZKTİN AMINA KOYIM!..
HACI BİZ BENİM ODAYA GİDİYOZ DA ŞEY DİYCEM... EEE ŞEKER'LE KONUŞ DA UZASIN ARTIK ABİ... ÖMER PATLICAK BAK BİRAZDAN...
BANANA LAN, BEN NE KONUŞCAM ACIK! HEM NOLUYO ABİ NİYE UZUYO ŞEKER...
HAA!?
OĞLUM HERİFİN MANİTASI GELDİ İŞTE KILLANIYO KIZ DİYE RAATSIZ OLUYO ANNAMIYOMUSUN!
BU DA BENİM ÇOK ZKİM DEYDİ...
HİŞŞ TERCAN BATU SÜPER ELEMAN DİMİ TITITITI... RİSPEKT YANİ...
HI HI...
İYİ ABİ SEN BİLİRSİN KONUŞMA... AMA Bİ TATSIZLIK ÇIKARSA BEN KARIŞMAM ONA GÖRE.
MEVZU NEDİR BABA, EVDE KILLI DURUMLAR VARSA UZAYALIM BİZ DE...
YOK ABİ YOK. ODAYA GEÇELIM YETER...
AAA... DİŞLERİNİ NİYE ÇIKARDIN ÇOK ŞİRİNDİYİİİ...
?!?
ÇISSSSS
RON RON RON RON RON RON
RON RON RON RON RON RON
RON... RON... RON RON RON
RONN.. RON... RONN
ÇİN!
TIN!
ABİ O SESİ NASI ÇIKARIYOSUN YA GIRTLAKTAN FİLAN MI YAPIYOSUN?
TITITITITITI... ÇOK KOMİK DİMİ YA TERCAN YAPSANA BABA Bİ DAHA RONNRRR... TITITITI...
SONRA ABİ SONRA BAŞIM DÖNDÜ YAA... YÜZÜNE Bİ SU VURSAM İYİ OLCAK...
ADİ YAA... GEL ABİ GEL BANYOYA GÖTÜREYİM SENİ...
O KADAR İÇMİYCEKTİN OĞLUM...
ÖMER BAKSANA... HOOOP!... TERCAN YÜZÜNE Bİ SU VURCAK GELSİN Mİ?.. MEŞGUL MÜSÜNÜZ...
NOLDU BABA BİRDENBİRE YAA... DEMİN Bİ ŞEYİN YOKTU...
Bİ DAKKA ABİ Bİ DAKKA RONRR!..
ULAN NOLUYO! İŞİMİZ VAR GÖRMÜYOMUSUNUZ AMINA KOYİM YAA!..
AY ÖMER AMMA KÜFÜR ETTİN BUGÜN FARKINDA MISIN?
AY PARDON PINAR YAA... DELİ ETTİ ABİ HERİFLER BENİ...
AA... NE ABİSİ ÖMER, NE BİÇİM KONUŞUYOSUN SEN?.. ABİYE BENZER Bİ TARAFIM MI VAR BENİM?!
YA ÖFF!.. ALLAH KAHRETSİN ABİ DEDİM DİMİ SANA BEN... ALLA ALLA... İYİCE SAÇMALADIM ARTIK GALİBA...
EVET ÖYLE OLDU...
ABİ BUNLARIN GEL DİYECEĞİ YOK... GİRİYORUM BEN, YOKSA DÜŞÜP BAYILICAM...
GİR ABİ GİR... SÖYLEDİK NASILSA...
HACI GİRİYOSUN AMA HERİFLER İŞ ÜSTÜNDE OLMASIN?..

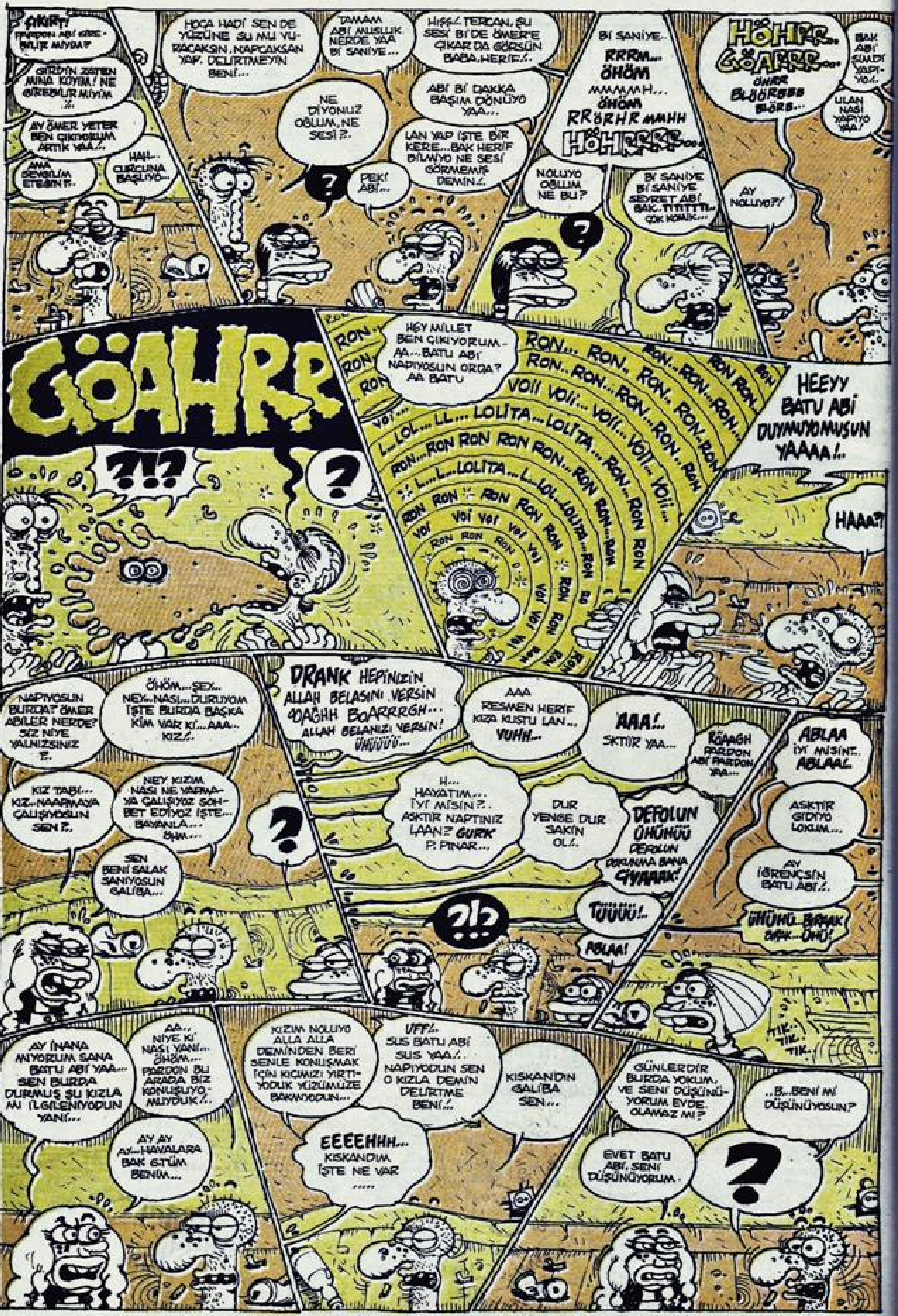
ÇIKIRT!
PARDON ABİ GİREBİLİR MİYİM?
GİRDİN ZATEN AMA KOYIM! NE GİREBİLİR MİYİM !..
AY ÖMER YETER BEN ÇIKIYORUM ARTIK YAA!..
AMA SEVGİLİM ETEĞİM !!..
HAH.. CURCUNA BAŞLIYO...
HOCA HADİ SEN DE YÜZÜNE SU MU VURACAKSIN, NAPCAKSAN YAP. DELİRTMEYİN BENİ...
NE DİYONUZ OĞLUM, NE SESİ ?..
?
TAMAM ABİ MUSLUK NERDE YAA Bİ SANİYE...
PEKİ ABİ...
HIŞŞ!.. TERCAN, ŞU SESİ Bİ DE ÖMER'E ÇIKAR DA GÖRSÜN BABA, HERİF!..
ABİ Bİ DAKKA BAŞIM DÖNÜYO YAA...
LAN YAP İŞTE BİR KERE...BAK HERİF BİLMİYO NE SESİ GÖRMEMİŞ DEMİN!..
Bİ SANİYE..
RRRM... ÖHÖM MMMMH... ÖHÖM RRÖRHR MMHH HÖHRRRR...
NOLUYO OĞLUM NE BU?
?
Bİ SANİYE Bİ SANİYE SEYRET ABİ BAK. TITITTI.. ÇOK KOMİK...
HÖHRRR.. GÖAHRRR... ÖHRR BLÖÖRBBB BLÖRB...
BAK ABİ ŞİMDİ YAPIYO!..
ULAN NASI YAPIYO YAA!
AY NOLUYO?!/
GÖAHRR
?!?
?
HEY MİLLET BEN ÇIKIYORUM.. AA...BATU ABİ NAPIYOSUN ORDA? AA BATU
HEEYY BATU ABİ DUYMUYOMUSUN YAAAA!..
HAAA?!
NAPIYOSUN BURDA? ÖMER ABİLER NERDE? SİZ NİYE YALNIZSINIZ ?..
ÖHÖM...ŞEX.. NEX...NASI...DURUYOM İŞTE BURDA BAŞKA KİM VAR Kİ...AAA.. KIZ!..
KIZ TABİ... KIZ...NAAPMAYA ÇALIŞIYOSUN SEN ?..
NEY KIZIM NASI NE YAPMAYA ÇALIŞIYOZ SOHBET EDİYOZ İŞTE... BAYANLA... ÖHM...
?
SEN BENİ SALAK SANIYOSUN GALİBA...
DRANK HEPİNİZİN ALLAH BELASINI VERSİN ÖAĞHH BOARRRGH... ALLAH BELANIZI VERSİN! ÜHÜÜÜÜ...
AAA RESMEN HERİF KIZA KUSTU LAN... YUHH...
AAA!.. SKTİR YAA...
RÖAAGH PARDON ABİ PARDON YAA...
H... HAYATIM... İYİ MİSİN?.. ASKTIR NAPTINIZ LAAN?! GURK P. PINAR...
DUR YENGE DUR SAKİN OL!..
DEFOLUN ÜHÜHÜÜ DEFOLUN DOKUNMA BANA GIYAAAK!
TÜÜÜÜ!..
ABLAA!
?!?
ABLAA İYİ MİSİN?.. ABLAAL
ASKTİR GİDİYO LOKUM...
AY İĞRENÇSİN BATU ABİ!..
ÜHÜHÜ..BIRAK BAK..ÜHÜ!
TIK-TIK-TIK-
AY İNANAMIYORUM SANA BATU ABİ YAA... SEN BURDA DURMUŞ ŞU KIZLA MI İLGİLENİYODUN YANİ...
AA.. NİYE Kİ NASI YANİ... ÖHÖM... PARDON BU ARADA BİZ KONUŞUYOMUYDUK?..
AY AY AY...HAVALARA BAK GTÜM BENİM...
KIZIM NOLUYO ALLA ALLA DEMİNDEN BERİ SENLE KONUŞMAK İÇİN KIÇIMIZI YIRTIYODUK YÜZÜMÜZE BAKMIYODUN...
UFF!.. SUS BATU ABİ SUS YAA!.. NAPIYODUN SEN O KIZLA DEMİN DELİRTME BENİ!..
KISKANDIN GALİBA SEN...
EEEEHHH... KISKANDIM İŞTE NE VAR .....
GÜNLERDİR BURDA YOKUM, VE SENİ DÜŞÜNÜYORUM EVDE. OLAMAZ MI?
..B...BENİ Mİ DÜŞÜNÜYOSUN?
EVET BATU ABİ, SENİ DÜŞÜNÜYORUM.
?

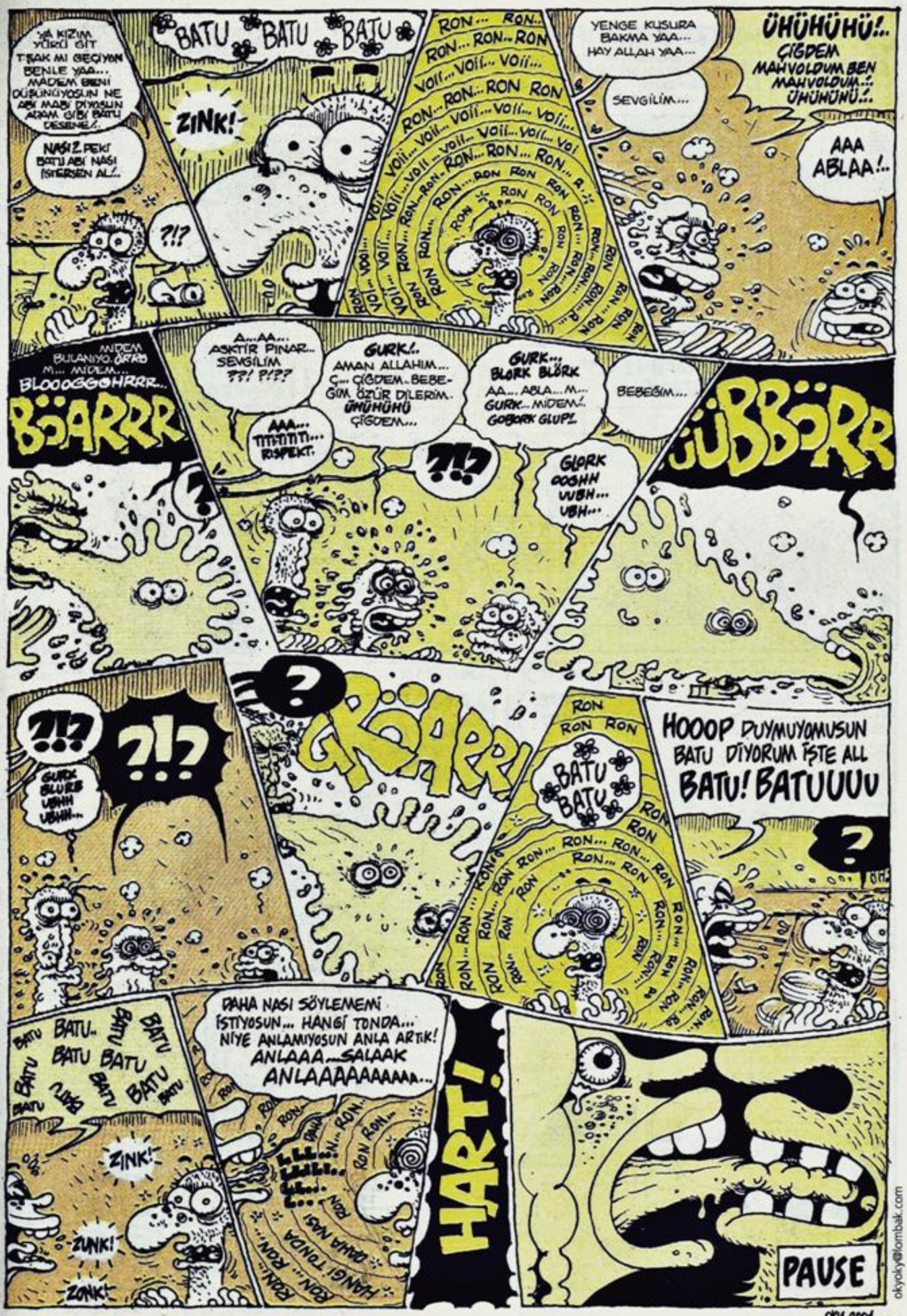

okyoky@lombak.com

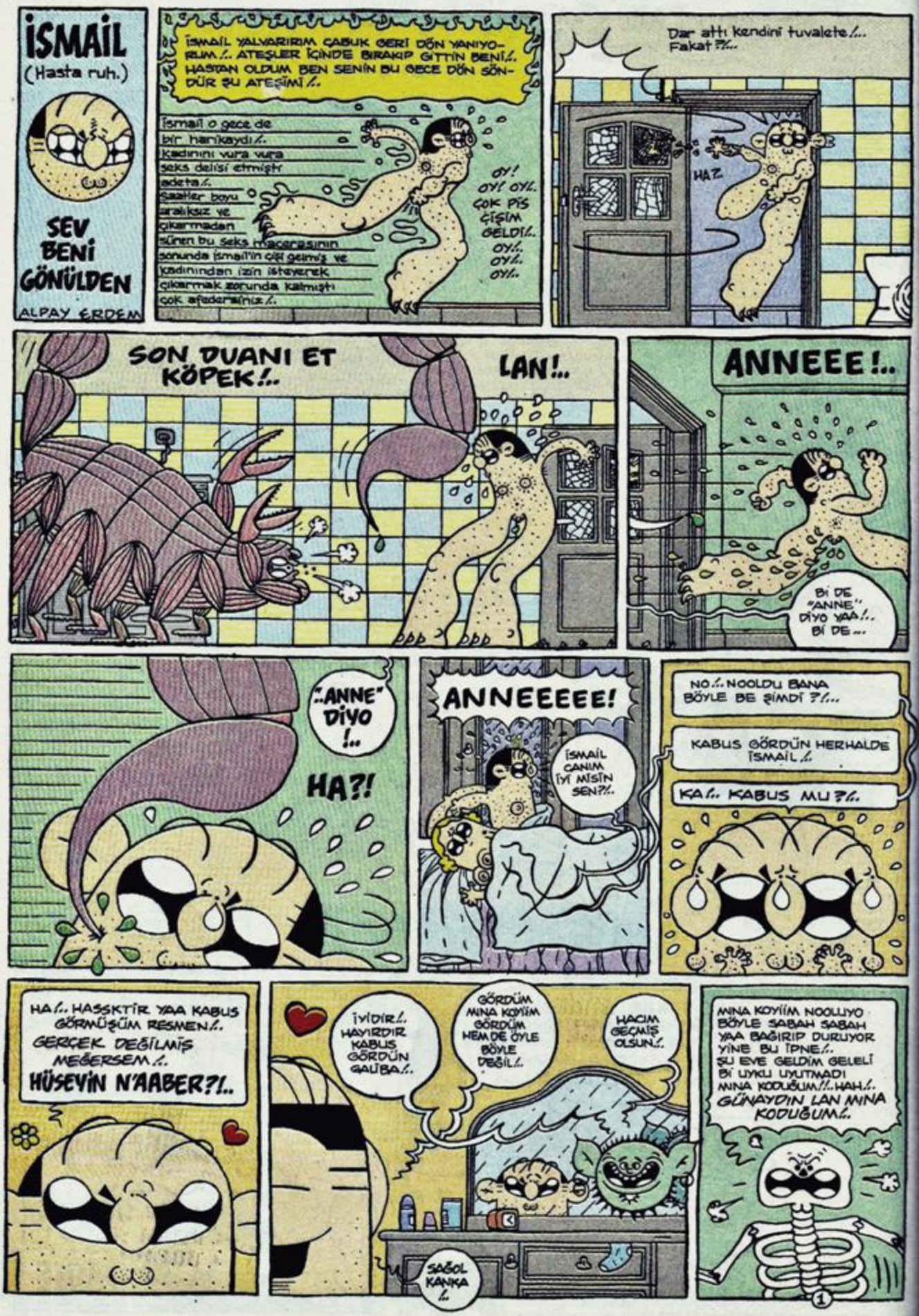
İSMAİL
(Hasta ruh.)
SEV BENİ GÖNÜLDEN
ALPAY ERDEM
İSMAİL YALVARIRIM ÇABUK GERİ DÖN YANIYORUM!.. ATEŞLER İÇİNDE BIRAKIP GITTIN BENİ!.. HASTAN OLDUM BEN SENİN BU GECE DÖN SÖNDÜR ŞU ATEŞİMİ!..
İsmail o gece de bir harikaydı!.. kadınını vura vura seks delisi etmişti adeta!.. saatler boyu aralıksız ve çıkarmadan süren bu seks macerasının sonunda İsmail'in çişi geldi ve kadınından izin isteyerek çıkarmak zorunda kalmıştı çok afedersiniz!..
OY! OY! OY!.. ÇOK PİS ÇİŞİM GELDİ!.. OY!.. OY!.. OY!..
Dar attı kendini tuvalete!... Fakat?!...
HAZ
SON DUANI ET KÖPEK!..
LAN!..
ANNEEE!..
BİDE "ANNE" DİYO YAA!.. BİDE...
"ANNE" DİYO!..
HA?!
ANNEEEEE!
İSMAİL CANIM İYİ MİSİN SEN?!..
NO!.. NOOLDU BANA BÖYLE BE ŞİMDİ?!...
KABUS GÖRDÜN HERHALDE İSMAİL!..
KA!.. KABUS MU?!..
HA!.. HASSKTİR YAA KABUS GÖRMÜŞÜM RESMEN!.. GERÇEK DEĞİLMİŞ MEĞERSEM!..
HÜSEYİN N'AABER?!..
İYİDİR!.. HAYIRDIR KABUS GÖRDÜN GALİBA!..
GÖRDÜM MINA KOYİM GÖRDÜM HEM DE ÖYLE BÖYLE DEĞİL!..
HACIM GEÇMİŞ OLSUN!..
SAĞOL KANKA!..
MINA KOYİIM NOOLUYO BÖYLE SABAH SABAH YAA BAĞIRIP DURUYOR YINE BU İPNE!.. ŞU EVE GELDİM GELELİ BİR UYKU UYUTMADI MINA KODUĞUM!!.. HAH!.. GÜNAYDIN LAN MINA KODUĞUM!..

– Günaydın amca günaydın !..
– SABAH SABAH NE BAĞIRIP DURUYON LAN İPNE GİBİ "ANNE" DİYE !.. EŞŞEK SKEN SENİ BE..!
– Ehi !.. EŞŞEK SKEN !.. kabus gördüm amca kabus, ama öyle böyle değil !..
–Rüyamda bu şerefsizin böyle, nerden baksan iki-üç kulaçlar kadar falan boyu var !.. ..mina koyuyodu yaani affedersin az kalsın !.. –AKREP MİİŞ.. –Evet akrep amca !.. –ALLAH ALLAH !.. HAYIRDIR İNŞALLAH !.. NEYSE SEN EZBERLEDİN Mİ YEĞENİM DUAYI ?!..
–Ezberledim amca ezberledim !..
–OKU BAKİİM Bİ NASI EZBERLEMİŞSİN ?!
–Okiyim amca !..
Euzu billa himineşşey tanirraciim ! Bismillahirrahmanirrahiim !..
..Elhamdü lillahi Rabbil alemiin !.. Errahmanir rahiim !..
..Maliki yevmiddiin ! iyyakenabüdü ve iyyakenestaiiiyn !..
.....ihdinessiratal müstakıyme sıratalleziyne en amte aleyhim, gayril mağdubi aleyhim...
...veledddAAAALiiiiYNN !...
Dünyayı dolaştım eğriyi tek doğruyu aç, sen de bir gün benim gibi olursun fatihaya muhtaç
SEFER OĞLU
TURHAN ÖZTÜRK
D:1940 – Ö:08.12.1980
aamin !..
HAY AĞZINA DİLİNE, NEFESİNE SAĞLIK E Mİ ASLAN YEĞENİM BENİM !.. NASIL MESUT ETTİN BENİ ŞU HAREKETİNLEN BİLİYO MUSUN SEN ?! ULAN OLAY BUDUR İŞTE YAA 20 KÜSUR SENEDİR !.. Çı !.. NEYSE ARTIK GEÇ OLDU AMA GÜZEL OLDU BE !..
–DE HAYDİ SİZ GİDİN ŞİMDİ TAKILIN İŞTE KARI KOCA HESABI BAŞBAŞA !.. BEN DE ŞU PEZEVENKLERLE BİRAZ TAKILICAM DÖNERİM AKŞAMA !.. GELİN LAN BURAYA !..
–Ha !.. Tu !.. Turan abi bize mi dedin abi ?..
GELİN LAN DEDİM SİZE BURAYAAA !..
②

İsmail ve karısı mezarlıktan ayrılırlar... Mezarlık çıkışında İsmail, karısının üzerindeki çarşafı hışımla yırtar! "ÇIKAR ŞUNLARI ÇIKAR!.. RUHUM KARARDI MINA KOYİİM!" der!.. Daha sonra İstiklal'e Mağfer Karafakiye içmeye giderler...

İSMAİL BİŞEY SORUCAM SANA BEN!..

SOR AŞKIM SOR BİTANEM... SEN SOR YETER Kİ...

BENİ MİDAHA ÇOK SEVİYORSUN YOKSA AMCANI MI?!..

HA?

...TABİİ KİSENİ DAHA ÇOK SEVİYORUM KARAGÖZLÜM O NASIL SÖZ ÖYLE?

BİLMİYORUM İSMAİL!..

SANKİ AMCANI DAHA ÇOK SEVİYOR MUŞSUN GİBİ GELİYOR BANA...

DOLAR YASAKLANSIN!

AMCANA OLAN BU AŞIRI DÜŞKÜNLÜĞÜN BENİ KORKUTUYOR İSMAİL!..

O İSTİYOR DİYE DUALAR EZBERLİYOSUN. MEZARINA GİDİYORSUN!..

?!

BİR KEZ BİLE ANNENİN MEZARINA GİTTİĞİNİ GÖRMEDİM MESELA!.. HA?!

GİTMEDİĞİMİ NERDEN BİLİYORSUN?!..

ANA BAŞA TAÇ İMİŞ
HER DERDE İLAÇ İMİŞ
BİR EVLAT PİR OLSA DA
ANAYA MUHTAÇ İMİŞ
İstanbul tüccarlarından
Sinoplu
FATMA ÖZTÜRK
D:1934, Ö:15.07.1975

BEN ANNEMİN MEZARINA HER HAFTA GİDERİM!.. O NASIL ÇÖNEDİYSE KÖRPE RUHUMU YİLLAR YILI AYAKLARININ ALTINDA, BEN DE ONU ÖYLE ÇÖNERİM MEZARINDA!.. BEN ANNEMDEN NEFRET EDERİM!.. ÇÜNKÜ O DA BENDEN NEFRET EDERDİ!.. AMCANI SEVİYORUM ÇÜNKÜ O DA BENİ SEVİYOR BU OLAY BU KADAR BASİT!..

İSMAİL AŞKIM ÖZÜR DİLERİM...

YAA BIRAK YAA BIRAK! GARSON HESAP MINA KOYİİM!..

İsmail'in garsona "MINA KOYİİM" diye seslenmesi garsonu tiit eder ve garson, İsmail'i dövmek üzere İsmail'in üzerine yürür!.. Fakat İsmail'in dolar üzerinden bahşiş bırakması garsonu bir anda pıni pıni eder ve İsmail'e "yine bekleriz abi" der... İsmail ve karısı eve dönerler!.. İsmail evde akrebini besler!..

AMAN DA ACIKMIŞ MI BENİM AKREBİM? BESLERİM BEN SENİ KAKALAK BÖCEĞİYLE!..

SEN DE İSTERDİN DEĞİL Mİ ANNENİN SENİNLE BÖYLE İLGİLENMESİNİ!.. SENİ BÖYLE SEVMESİNİ!..

Sanırım anlıyorum İsmail artık seni... Sanırım anlıyorum...

EHİ!.. KAKA K!..

Bu arada Birkan ile Selman, geçen ay İsmail'e "damcık aazı" dedikleri için İsmail'in amcasından çok çok özür dilemişler İsmail'in amcası da onları affetmiştir...

–SONRA DEDİM; "MUHİTTİN ÖYLE LAGA LUGA YOK. BANA BİRA ALICAKSIN KARDEŞİM!..
A-NA-NI SKERİM!?.
–Eha!. Eha!.. Sonra nooldu Turan abi?!.. Peki sonra nooldu!.. Ehehe!.. HA?!..
–EEEEEBENİN MI OLDU AMA!.. SEN BÖYLE İKİDE BİR "SONRA NOOLDU?" MONRA NOOLDU?" DİYE LAFIMI KESERSEN SKİVERİRİM SENİN TRAMWAYINI ŞURACIKTA O OLUR SONUNDA!.. YANI BİRKAN'ÇIĞIM?!. SABIRSIZ SKİN MAHSULU MÜSÜN SEN?!. BAK SELMAN'A... EFENDİ EFENDİ DİNLİYO!.. EFENDİ ÇOCUK ÇÜNKÜ SELMAN SENİN GİBİ İT DEĞİL!.. İTSİN SEN İT!..

VALLAHİ BAK İTSİN SEN!..

Eyvah Eyvah!.. Turan abi elektrik vermeye başladı...

Fakat?!.. Piyuuf!.. SAAT TE NE GEÇ OLMUŞ MINA KOYİM BE! EN İYİSİ BEN KAÇAYIM DA YEĞENİM FAZLA MERAK ETMESİN!..

Turan abi, kaç kaçmasına da sizin mahallede bi köpek var abi dikkat et o köpeğe sen!.. Deli herhalde o köpek!..

OH be gidiyo!..

Bir müddet sonra!..

YAHU AMCA GÖZÜNÜ SEVİYİM DEĞİŞTİR ŞU KANALI!.. PDSO AFGANİSTAN'I VERİYO BU KANAL. BAŞKA BİŞEY VERMİYO KİİNSANA!..

LAN OĞLUM DELİRTME BENİ!.. BİRAZDAN NEYŞINIL CEYROFİK BAŞLAYACAK" DİYORUM SANA! "LEYLEKLERLE İLGİLİ BELGESEL VAR" DİYORUM!.. BAK HALA ÜZERİME GELİYOSUN AMA SEN!.. ZATEN DIŞARIDAKİ KÖPEK ELEKTRİK VERMİŞ BANA. ZOR KAÇMIŞIM İPNENİN ELİNDEN...

–YAA BIRAK YAA BIRAK!.. DAĞDAN GELDİN BAĞDAKİNE TAMİR KOYUYOSUN MINA KOYİM BE!.. ALMIŞSIN ELİNE KUMANDAYI T.RRRAK GİDİ AFEDERSİN İKİ SAATTİR TUTUYOSUN BİZİ BOŞ YERE!.. VERMİYOLAR İŞTE SAVAŞ VAR DİYE NEYŞINIL CEYROFİK MEYROFİK! HAYRET BİŞEY!.. ALİ KIRAN BAŞ KOPARAN MISIN LAN SEN?!..
–LAN OĞLUM ÖYLE CELALLİ CELALLİ KONUŞMA ZORLA DÖVDÜRTME BANA KENDİNİ AKŞAM AKŞAM!..
–KOLAYDI ÖYLE ADAM DÖVMEK!..

KABİL ÖYLE BOMBALANDI. CELALABAD İSE BÖYLE BOMBALANDI!..

UFF! PUFF!

ÜÜF!.. SIKILDIM BEN SİZİN KAVGANIZDAN. DA SİZDEN DE!.. GİDİYORUM BEN YATMAYA UYKUM GELDİ BENİM!..
HADİ SİZE İYİ GECELER!..

HADİ DÖVSENE SIKIYSA!.. TAVUK MU DÖVÜYOSUN MINA KOYİM?! Fakat?!..

–AMAAN BENİM DE BİRDENBİRE UYKUM GELDİ ZATEN. NE HALİN VARSA GÖR VALLA!.. İSTEDİĞİN KANALI SEYRET, İSTEDİĞİN HAVAYI ÇAL GAYRI!..

–İSMAİL BİŞEY SORUCAM SANA BEN!..
–SOR!.. SOR AMCA SOR!..

BENİ MİDAHA ÇOK SEVİYORSUN YOKSA KARINI MI?!

HA?!

TABİİ KİSENİ DAHA ÇOK SEVİYORUM AMCA O NASIL SÖZ ÖYLE?!.. 3 GÜNLÜK KARIYI 40 YILLIK AMCAMA MI DEĞİŞİCEM YAANI!.. İLAHİ SEN DE!

EHİ...

4

Bitti

alpay @ lombak.com...

LOMBAK Şehitleri

MEMO TEMBELGİZER

BUCHENWALD TOPLAMA KAMPI -ALMANYA- —1939—

SALLANMAYIN!.. SALLANMAYIN!.. BU KANAL VARIN BİTMEZSE HEPİNİZİ G.TÜNÜZDEN VURURUM İPNELEER!..

KÜREK BIRAAAAK!.. İSTİKAMET TAŞOCAĞI!

KAÇICAM ÖLÜM BEN!..

NE!.. MANYAK MISIN LAN ANINDA VURURLAR...

NEAMINA KOYİM ZATEN BUGÜN YARIN VURUCAKLAR...

SEN ORDAKİ! NE DURUYOSUN!

DON DAN DAN

SEN YANINDAKİ GÖMÜN ŞUAMCUK ARZLIYI!

NASI KAÇICAN?

NE BİLİYİM BEN İLK FIRSATTA...

HAYATTA KAÇAMAZSIN!..

KAÇARIM!

VÜRÜYÜN SALLANMAYIN!

ULAN HADİVİNSENİZE!.. TOPUNUZU S.KİCEM ŞİMDİ HA!.. SAYIYLA MI VERDİLER LAN SİZİ BANA!.. AMINA KODUMUN YAHUDİLERİ!..

KAÇAMAZSIN!

KAÇICAM DİYORUM.

KAÇAMAZSIN!

KAÇICAM DEDİYSEM KAÇARIM!

AMINA KODUMUN YÜZBAŞISINA BAK BE... SANKİ TERZİYİZ AMINA KOYİM...

SURDA KALMIŞ ŞAFAK İKİ...

NEYMİŞ İÇTİMAYA YEN DÜŞME İSTİYOMUŞ...

HERİF ASKERLİKMİ YAKICAK BE!..

OHOO BANA PANTOLON VAR...

HAYATTA YETİŞMEZ...

BARİ BU CEKETİ YETİŞTİRİ...

?..

HADİ SAL LANMAYIN HADİ!..

ÇAVUŞ BE ACELE ADAM LAZIM, VERSENE BİR KİŞİ!..

AL!

BONK

İŞİ BİTİNCE NEREYE YOLLİYİM?..

ÖLDÜR GİTSİN MINAKOYIM!

BANA BAK YAHUDİ!..

EMREDİN EFENDİM...

BU ÜNİFORMA YÜZBAŞI ZOFFLER'İN!.. KİMİNMİŞ?..

YÜZBAŞI ZOFFLER'İN...

ŞİMDİ ALIYOSUN BU ÜNİFORMAYI, KAMPIN ÖBÜR UCUNDA YÜZBAŞI ZOFFLER'İN ODASINA GÖTÜRÜYOSUN; "PANTOLON DA HEMEN GELİYOMUŞ KOMUTANIM" DİYOSUN, NE DİYOMUŞSUN?..

PANTOLON DA HEMEN GELİYOMUŞ KOMUTANIM...

İYİ... FIRLA!..

İKİ DAKİKADA YETİŞTİREMEZSEN DERİNİ YÜZÜP CÜZDAN YAPARIM! KOŞ!

BURRRRR RRRMM...

RRRNN TATATATA TATATA

BEYAZSARAY VAŞİNKTON D.C. —AMERİKA—

EEEĞĞN EĞĞN!

HOP

BREAOVvv TATATATATA
AL SANA PİS DÜŞMAN!
TATA TATA TA
VAAY HAVA TAARUZU HA!.. O ZAMAN BEN DE ZIRHLI BİRLİKLERİMİ ÇIKARIRIM...
GIIRRRRRNNN RRRRRRNNNN
BOMM
DZIIIT DZIIIT
OFF!
YİNE NE VAR?
EŞİNİZ GELDİLER EFENDİ!..
NE!..
HEMEN İÇERİ AL!..
YO, YO ONALA!
HOP HOP HOP
YO, İÇERİ AL...
BİKİİİİİİİ!..
MİKİ!.. BU NE SÜRPRİZ!
BEN İNSAN HAKLARI KONFERANSINDAN DÖNÜYORDUM BİR UĞRIYIM DEDİM...
NE İYİ ETTİN HAYATIM...
HOP
PRESIDENT BARGOTHER
AMA FAZLA KALAMIYCAM BİKİCİM... AZ SONRA MANÇURYA'DAKİ JAPON İŞGALİNİ KINAMA TOPLANTISI VAR. ORADAN ÇIKIP, IRKÇILIK KARŞITI BİR GÖSTERİYE EN SON DA SAVAŞA HAYIR YÜRÜYÜŞÜNE KATILICAM...
SEN NELER YAPIYORSUN?..
NOLSUN İŞTE DEVLET İŞLERİ HEP AYNI!..
TIKIRT
E TABİ, O İŞLERİ DE BİRİLERİNİN YAPMASI LAZ... AY BU NE!..
MİKİ!.. BU NE BİKİ!.. YİNE SAVAŞÇILIK OYNUYORDUN DİMİ! HANİ ARTIK YOKTU SAVAŞÇILIK?..
Mİ-Mİ-MİKİ NOLUR ANLA BENİ BAK BÜTÜN AKRANLARIM SAVAŞIYO MİKİ...
MANÇURYA'YI ALDI, ALMANYA POLONYA'YA GİRDİ GİRİCEK...
JAPONYA
NOLUR BEN DE BİR YERE GİRİYİM....
HA VIR!..
KÜBA'YA BİR BOMBA ATIYIM...
OLLMAZ!
BİR TABANCA SIKIYIM!
BEN BURANIN FÜRST VEVDİSİ OLDUĞUM SÜRECE SAPANLA TAŞ BİLE ATAMAZSIN!
SLAM
...AMA BÜTÜN AKRANLARIM SAVAŞIYO!
DRRR RING
ALO
BAY BAŞKAN?
EVET?
İYİ GÜNLER BİZ TELEFON HATLARINI KONTROL EDİYORUZ DA, AHGEYE ÜFLİYEBİLİR MİSİNİZ ACABA?..
TABİ.
HÜFF FFHH!
OHH TAŞHAKLARIM SERİNLEDİ!..
LAN OLUM SENİ BİR YAKALARSAM VAR YA!..
ULAN!.. ULAN YİNE MİSİN!
SEN BENİM S-KİMİ YAKALARSIN. BEN SENİN GİBİ ENCİLİK OYNAMIYORUM OLUM, MANÇURYA'DA HARBİ HARBİ SAVAŞIYORUM...
BEN TABİ! BAŞKA KİM OLACADI G-TÜMÜN BAŞKANI!..
G-TÜN YYOSA GEL BENLE SAVAŞSANA!
SENDE BÜZZÜK OLSA MANÇURYA'YA GELİRSİN OLUM...
ULAA AAAAYN!
ULEAAYN!.. SENİN ANANI AVRADINI SÜLALENİ YEDİ CEDDİNİ!..
TIRIK
NHIH HIH
TOKYO JAPONYA..
OOO, GENERAL GÖKSELİKO! GEL GEL!..
BAK GÖRÜYOR MUSUN, SEVGİLİ AGACIMA SUYUNU VERİP, İHTİMAM GÖSTERİNCE NASIL DA YEŞERİYOR. SEVGİME NASIL DA KARŞILIK VERİYOR... İŞTE İNSANLAR DA BİRBİRLERİNE BÖYLE SEVGİ GÖSTERMELİLİLER Kİ, KARŞILIK BULSUNLAR...
TABİ TABİ AYNEN ÖYLE İMPARATORUM.
SÖYLE BAKALIM AMERİKA İLE GÖRÜŞMELERİNİZ NASILDI?..
DEĞİL Mİ SEVGİLİ GÖKSELİKO?..
KENDİLERİNE FUL SEVGİ GÖSTERDİM, AYNEN KARŞILIK GELECEĞİNİ TAHMİN EDİYORUM İMPARATORUM...
ÇOK HOŞ!..
GENERAL TORANAGA GÖKSELİKO, İMPARATOR HİROHİTO SİZİ BEKLİYOR EFENDİM...
HIHIH HIH...
TAMAM GELİYORUM.
HIH HIH HIH!
ULAN NE ADIM ŞU BARGOTHER BE...
PEKİ MANÇURYA NE DURUMDA?..
MANÇURYANIN HALA ÇOK SEVGİYE İHTİYACI VAR SAYIN İMPARATOR. YAPILACAK YARDIM MALZEMESİ SEVKİYATI İÇİN ŞUNLARI İMZALAMANIZ GEREKİYOR...
AMAN, VER HEMMEN İMZALIYAYIM...
E BURDA ASKER SEVKİYATI YAZIYO...
BAKIM, HAY ALLAH YASTAR" OLACAKTI YANLIŞLIK OLMUŞ...
NEYSE. BEN İMZALIYIM DA, SEN DÜZELTİRSİN!..
AH GENERAL GÖKSELİKO... SEN OLMASAN BEN BU DEVLET İŞLERİNİ NASIL YAPARDIM?..
EHE EHE EHE

AŞ-KER!..

AŞKER! SANA DİYORUM!..
Hİ-Pİ-PİYADE ER HANS DİTRİH MÜNİH EMRET KOMTANIM!..
GEL BURAYA!
EMREDERSİNİZ!..

ARKANI DÖN!.. ÇABUK!
E..E... EMRED
KASKINI ÇIKAR!
É-EMR .....
ŞİMDİ DUR ÖYLE!.. KIPRAMA!..

KÖTEK
GIM

HIŞIR HIŞIR

BERLİN -ALMANYA-
ALMAN IRKI DÜNYANIN MINA KOYACAK!..

ŞİMDİLİK SADECE YAHUDİLERİ S.KERTİYORUZ AMMA...

POLONYAYI İŞGAL EDİNCE ÖLDÜRECEK BİR SÜRÜ POLONYALIMIZ OLACAK!..

İŞTE O ZAMAN!
HAYL TEMBELTSCHİZERR!
HA! NE! KİM!

MINA KODUMUN SALAĞI.. GÖRMÜYOMUSUN, YARINKI KONUŞMAMA HAZIRLANIYORUM!..
E-E-Ö-Ö-ÖN ÖNEMLİ BİR MESAJ VARDI DA EFENDİM..
VER!.. YER ŞUNU!.. TİTREME YAHUDİ GİBİ!..

ALMANYA BAŞKANI SAYIN MEMO TEMBELTSHİZER'RE: BİR SÜREDİR POLONYA'YA KARŞI TAKINDIĞINIZ SALDIRGAN TAVRI FARKETMEDİK SANMAYIN. EFENDİ OLUN. YANLIK YAPMAYIN, GELİRSEK ORAYA S.KERİZ EBENİ!.. İMZA: İNGİLTERE VE FRANSA BAŞBAKANLARI!..

HİAAAA!
DAN DANDAN DANDAN

ÇABUK BANA KENANOVSKİYİ BAĞLA...

MINA KOYYİM! AKŞAM AKŞAM YAPTIĞINIZ İŞE BAK BE!..
ABİ HERİFLER TAVŞAN GİBİ ÜREMİŞ ÖLDÜR ÖLDÜR BİTMİYOLAR...

TERTİP BAKSANA BİR!..
NE VAR?

HANANI NAMI VAR!..
AH
DİPÇ

DUUR!..
RRR RRR
DUR! DUR!..
RRRR RRR
VOİİİ VOİİİ VOİİİ
DAS TOPLAMAEN KAMPE
BUCHENWALD
RRRR
YAKALAYIN!
KAÇAK VAR! KAÇAK!
KAÇARIM DEDİYSEM KAÇARIM!..
NIHA HAHA HAA
LAMBIR LUMBUR

KREMLİN MOSKOVA SSCB...
SAYIN YARAROVİÇ MEMOLF TEMBELTŞCHİ-ZERR, TELEFONDALAR EFENDİM...
ŞU AN TOPLANTI DA YIM.
ÇOK AÇILMIŞ EFENDİM...
ALOOO, KENANOVSKİ, CANIM BENİM, NABER?..
YA, POLONYAYI İŞGAL ETCEKTİM, FRANSAYLA İNGİLTERE POSTA KOYDULAR... SÖYLE HOCA BENDEN MİSİN, ONLARDAN MISIN?..
KISA KES İŞİM VAR!
YA HOCA HANI BENİM BİR POLONYA OLAYIM VARDI YA...
NİYE SENDEN OLUYM KI...
HATIRLIYORUM İÇİN BE ABİ...
NASIL?
NASIL?
NASIL NASI?
NİYE SENDEN OLUYUM? ÇIKARIM NE?
POLONYANIN YARISINI SANA VERİRİM...
HMM MM...
HMM MM...
BUNU GENERALLERİME DANIŞMALIYIM...
EVET, ŞU DURUMDA TOPLANTIMIZIN GÜNDEMİ DEĞİŞMİŞ OLUYOR...
POLONYA'DA SAVAŞ ÇIKARSA ALMANYA'DAN MIYIZ ÖTEKİLERDEN MİŞ?
FİKRİ OLAN?
BENCE ALMANLARDAN OLALIM.
BU FİKRİ SEVMEDİM..
AH!
DAN
BENCE ALMANLARDAN OLMAYALIM!
BU FİKRİ DE SEVMEDİM...
AH!
DAN
BAŞKA FİKRİ OLAN?
EVET BEKLİYORUM..
YOK ANLI..
MADEM FİKİR ÜRETMİYOSUNUZ, SİZE MAAŞ VERMEMİZE GEREK YOK!..
DAN DAN
DAN DAN
AH!
AH!
AH!
DAN
ALO?.. MEMOLOF? MALESEF ELİMİZDE ÇALIŞIR DURUMDA GENERAL KALMADI. BEN SONRA SENİ ARAYIP DURUMU BİLDİRİRİM...
ÇAVUŞ!.. GEL ŞU TELEFONU GÖTÜR...
EMREDERSİNİZ!
BİR DAKKA! SENİ GENERAL YAPTIM! SÖYLE NAPIYIM!..
BE-BE BEN... BE-BENCE...
BENCE BEKLEYİN SAVAŞ ÇIKSIN KİM YENERSE ONDAN TARAF OLURSUNUZ EFENDİM!..
VAAY SÜPER FİKİRMİŞ...
HIH.. BEN BUNU ZATEN DÜŞÜNMÜŞTÜM...
İŞTE KAMYON BURDA!.. DAĞILIN! HER YERE BAKIN!..
YAKALAYIN O İP. NEVİ!
YAKALAYIN!
FOOR DEER KAZEER NEE FOR DER GROSSEN TOOOOR
ULAN GÜNTER SENDE DE NE PİS GEYİK VARMIŞ BE!.. TUTTURDUN BİR SAVAŞ MUHABBETİ İKİ BİRA İÇİRTMEDİN MİNA KODUMUN YERİNDE BE...
SUSUN DA ŞARKIYI DİNLEYİN BE!..
ŞTANDAVN LATEEER NEE AVN GROSSER TOOOR
YA ABİ VALLA DURUM CİDDİ YA ÇOK BÜYÜK SAVAŞ ÇIKICAK DİYORUM.
GAARÇ!
VII HAAVST LILII MAAR LIIIN
VII HAAVST LILII MAARLIIIN
HOCA, BEN DERİM KI ARTIK GİDİŞ VAKTİDİR.
EVET BENCE DE!
BENCE DE...
DAS BAR
BAR
MİNA KOYUYUM, ALMAN USULÜ ÖDEMİYECEK MİYİDİK YA! BEKLESENİZE İBNELER!
BEKL...
HIŞIRT HIŞIRT

EVEET NEYMIŞ YENİ ADIMIZ RUDOLF VAYMAR RUDOLF VAYMAR RUDOLF VAYMAR RUDOLF VAYMAR...

UNUTMAYIZ İNŞALLAH. RUDOLF VAYMAR.

RUDOLF VAYMAR RUDOLF VAYMAR!

RUDOLF VAYMAR.

DUR!.. KİMSİN!

RUDOLF VAYMAR!

KAĞITLARINI GÖSTER!

TAM BU!

BAKALIM... VAY DÜŞELDORFLUSUN HA?

NERESİNDEN?

HA? HI... HIHI...

İÇİNDEN!

ULAN BU NE!

İZİN KAĞIDI LAN BU! ASKER MİSİN SEN?

ASKER MİYİM?

İKİ GÜN ÖNCE BİTMİŞ OLMASENİN İZNİN! FİRARİSİN SEN!

DEME BE!

OMBAŞI! BU DENYOYU ARABAYA AT'IN BİZİM KARAKOLA TESLİM EDİN!..

RRRRRRRR

-MINA KODUMUN KENANOSKİSİ...

G-TÜNE KOYYIM SENİN KENANOVSKİ...

AMAN YAA... NEYSE NEY...

SOKUYUM KENANOSKİ'YE!

A... NOLUYO...

İŞTE O GÜN GELDİ NEMOLF...

DÜNYANIN -MINA KOYACAĞIN GÜN...

YAHUDİLERE DE SOKUYUM!

POLONYA'YA DA SOKUYUM!..

İNGİLTERE FRANSA'YA DA SOKUYUM!

BÜTÜN DÜNYAYA SOKUYUM!

BÜTÜN DÜNYAYA!..

BÜTÜN DÜNYA!

DÜNYA!

EHE EHE

RRRRR

AAA!.. BU DENYOYU NERDEN BULDUNUZ LAN?

ONUN HEMEN TUTANAĞINI TUTUN ABİ. FİRARİ LAVUK...

FİRARİ Mİİİ.. DUR BENİM BU GECEKİ NÖBETİ DE GÖMİYİM BUNA...

TUTSANA LAN KENDİ NÖBETİNİ!

NE TUTUCAM -MINA KOYYIM SINIR KARAKOLUYUZ DİYE HAYATIMIZ NÖBETTE GEÇİYO...

BEN KAÇARIM HOCA!..

KAÇARIM DİYOSAM KAÇARIM.

NASI ANLARLANIYO BU -MINA KODUMUN HAYANI BE!

VIIC VIIC VIIC

HAYANINI DA SKİYİM!

ORDUSUNU DA SKİYİM!

KAMPINI DA SKİYİM!

PÖMM

OFF... KULAAM S-KILDI!

ASIL ŞİMDİK MERMİNİN DÜŞÜCEE YERDEKİ GÜMBÜRTÜYE BAK!..

PHIUUUUUUU

FIYUUUUUUU

FIYUUU
BODOMM
ANANI!

SALDIRI!.. SALDIRIYA UĞRADIK!
KARŞIDAN HAVAN ATTILAR!
HERKES YERLERİNE KIRMIZI ALARM!..
ALARM ALARM!
SAYIR SAYIR

HADİ MEMOLF DÜNYA SENİNDİR!

DRRRR RINGG
HIAA AA!
PLOP
ANANI!

ULAN GECENİN BU SAATİNDE İNSAN RAATSIZ EDİLİR MI!. RÜYAMIN EN GÜZEL YERİNDEYDİM İPNELER!

NE!. POLONYA BİZE MI SALDIRDI! ULAN SALAK MI BUNLAR...

HE HEHE... SALAK YAHUT HERNEYSE. ÖNÜMÜZÜ AÇTILAR BE ABİ...
"NİYE SALDIRDIN LAN POLONYA'YA DER LERSE" ÖNCE O FURDU" DİYEBİLİRİZ
İLK KANI ONLAR DÖKTÜ!..

SALDIRIIN!..
ŞU DUMANA!
BU BİR ENİRDİR!

PÖMM
FIIU
PFIYUUU
PÖMM
PFIYUUU
TAPIR
TAPIR
TAPIR
TAPIR

KOMUTANIM ALMANLAR DOĞRUDAN ÜSTÜMÜZE GELİYORLAR...
EĞAMUNA KOYYIM BİZ ARMUT MU TOPLUYORUZ? BİZDE SALDIRALIM!..

TAKATAKA TAKA TAKA TAKATA
BROMM
PFIUUUUU
BOM
NOLU YOA MUNA KOYİM BE!

NE!. AVRUPADA SAVAŞ MI ÇIKTI!.. AY AMERİKAYA DA SIÇRAR BELKİ HA?..
DEMEK SONUNDA SAVAŞ ÇIKTI... HADİ BAKALIM HAYIRLISI!..
TEMBELTSCHİZZERDEN RICA ETSEM BANA BİR KAÇ POLONYALI ÖLDÜRTTÜRÜR MÜ ACABA?

RATATA TATA TA
BOM MM
TATA TATA
PÖTON

PÖMM

PFIUUUUUUUUUU

RATAAA TATA
NABIYODUM BEN?
HA EVET KAÇIYODUM.
KAÇI CAN DİYOSAM KAÇARIM!
PFIUU BOM

PFIUUUU
BODOMMM
BİRİNCİ BÖLÜMÜN SONU....

Cengiz Üstün
ÜZEYİR

TAM TAKIR!
GURUL!

HMM....
SARI SAYFALAR
Mezbahada çalışacak elemanlar aranıyor!..

MEZBAA

MÖÖÖÖ!

HAZZ
ZZZ!..
MMÖÖ!..

TORR!..TORR!..TOOR
HAZZ!..
HAZZ!

MEZBAA

KURRR KURR!
HORR GUZZ GUZZ

HORUL
HORUL
HOORRR
GUZZZZ
HOZZZ
OOLEEY!..

OOLEYY!...
?!

custum@lombak.com

Bitti ba!..

LOMBAK

BENİM BİLDİĞİM KADARIYLA 345 ÇOCUK SÜNNET OLDU, SUNULLAH BEY!..

MÜSKÜDAR BELEDİYESİ TOPLU SÜNNET ŞENLİĞİ...

OLUR MU EFENDİM OLUR MU?.. BEN KESTİĞİM ÇÜKÜN SAYISINI BİLMEZ MİYİM?.. 360 ÇÜK KESTİM... BUYRUN SAYALIM BİİR... İKİİ... ..ÜÜÇ...

RAAAHH!

ANAM! ANAM!

ŞOK!

AVV!

ŞOOKK!

İYİLEŞMESİ İÇİN BİR ŞOK GEREKENLER ŞİFALI GÖLÜ...

YA DEMEK İSMİN "BİR SALAKLA FLÖRT EDEN ŞANSSIZ KIZ" HA?.. ANLAMI NEDİR BU İSMİN?..

İKİYÜZİKİ TAHSİN!.. "PIÇAKLAYAN" DEĞİL!.. "BICAKLAYAN" OLACAKTI SALAK HERİF!..

EYVAAH! TÜRKÇE ÖĞRETMENİM KENAN BEY!.. SAYGILAR HOCAM...

BENİ PIÇAKLAYAN OSM...

PİŞTİİİ!
LOMBZAI
ÇOTARK!
LAN DURUN!.. RUS RULETİ VAR AMA RUS PİŞTİSİ DİYE BİŞEY YOK!..
HEMEN BİR ARABA ALACAKSIN SONRA DA BİZİM SOKAĞA, PARK EDECEKSİN!.. HADİİ!..
HEY ALLAAM YAA!.. BİRİKTİRDİĞİM KEFEN PARASINA ZORLA ARABA ALDIRIYORLAR! NERDEN ÇATTIK BU OTOPARK MAFYASINA!..
GALERİ OTO
OTO PARK
ŞİMDİ BİR AMERİKALI BİR ALMAN, BİR TÜRK, BİR İNGİLİZ, GİTMEK YOLDA...O SIRADA İKİ HELİKOPTER GÖKDELENE ÇARPMAK, OTOYOL DA BEŞ ARABA TAKLA ATMAK...
VAY BE HERİFLERİN FIKRASINDAKİ MASRAFA PRODÜKSÜYONA BAK ANUNA KOYYİM!.. E TABİ ÇOK KOMİK OLUR BU FIKRA ŞİMDİ!..
YARIN OYNAYACAĞIM FİLMDEKİ ROLÜMÜ. ÇOK İYİ EZBERLEMELİYİM... AAH... OHH... AAH... OH... HARİKA... OHH... NEFİİS...
-AAH... OHH!
-HARİKAA!..
-OHH... AHH...
NEFİİS...
OH... AHH...
-KÖKLEEE!
OHH...
BEEY... YARIN, BU BİZİM SALAK KIZI BAFİLİYECEKLER GİBİ GELİYO BANA HA!..
Kaçar & Alican

BAHTSIZ BEDEVİ

ALİCAN KIRMIZI

Kadıköy'deki hayvan pazarı'ndan satın aldığım Van kedisinin tek gözünden mavi lens çıkması benim için artık bir bahtsızlık değil, keriz yerine konulma vakasıydı... Fakat bana o sahte Van kedisini satan herifi dövmeye gittiğimde dükkandaki bir köpeğin beni ıssırmasından dolayı o köpeği gözetim altında bulundurmak için 500 milyona satın almak zorunda kalmam tam bir bahtsızlıktı sanırım... (E biraz da o ipne satıcının fırsatçılığı...) Daha da fenası ise; Türkçe komutlardan anlamaması yüzünden benim hızlandırılmış Almanca kursuna yazılmak zorunda kalmamdı... Hem kursa dünyanın parasını ödemek zorunda kalmıştım, hem de iğrenç, kaba ve pornoyu hatırlatan o dili öğrenmiştim...

(((Sene 1995... Bodrum'dan İstanbul'a dönüyorum... Akhisar yakınlarındayım pat diye araba bozuldu... Arabanın sadece geri vitesi çalışıyordu... Evet sevgili okurlar, Akhisar'dan Balıkesir'e kadar geri geri gitmek zorunda kalmıştım... Yaklaşık 75 kilometre boyunca arkaya bakarak geri geri gitmenin ne boktan bir şey olduğunu tahmin bile edemezsiniz... On gün boynum tutuk gezmiştim...

(((Bu yaz bir Sosyalist partinin "Mc Donalts'a Hayır" afişinden etkilenmiştim ama canım da acayip hamburger çekiyordu... Ben de sıradan bir büfeden hamburger yiyip bir güzel ishal olmuştum... Adamlar emperyalist memperyalist ama hijyen be abi... Yarın bir gün bir parti çıkıp da "Kentucky Fried Chicken'e Hayır" derse dinlemeyi hiç düşünmüyorum...

(((Birkaç sene önce Valide benim "Cim Bom" bayrağımı, lacivert kazakla çamaşır makinesiyle aynı postada yıkayınca bayrağın kırmızısı lacivert gibi olmuştu... Cimbom - Fener maçını izlemek için stada gidene kadar hem Fenerlilerden hem de Cimbomlulardan dayak yemiştim.

(((Bu yeni bir bahtsızlığım... Geçenlerde önümde giden ve sürekli sinyal vermeden dönen arabanın arkasındaki "Hatalıysam şu numarayı ara..." yazını görüp oradaki telefonu aradım... Tam şikayet ederken Trafik polisi beni çevirdi ve araba kullanırken cep telefonuyla konuştuğum için bana 47 milyon lira ceza yazdı...

(((Boğaz köprüsünden geçerken trafik durmuş, herkes köprünün korkuluklarına doğru bakıyordu... İntiharcının biri korkuluklara tutunmuş... Ben de durdum duran trafikle birlikte... Arabanın camını açmış bakıyordum. İntiharcı adam kendisine sevgilisi Remziye'nin (ismini hala unutmadım) getirilmesini istiyordu... Polisler telaşla etrafa cep telefonu olan var mı diye sordular. Gayrıihtiyarı "Ben de var..." demiştim... İntiharcı genç telefonu eline aldığında benim telefon çalmasın mı?... Çaldı... İntiharcı genç telefonu açtı... İntiharcı gençle benim manita konuşuyordu... Benim manita intiharcı genci ikna etmek için onun yeni sevgilisi olmayı önermişti... Ve biraz sonra benim manita geldi ve intiharcı lavuğu alıp götürdü... Veya intiharcı lavuk onu götürdü... Geberesiceler...

Bahtsız Okurlar...

))) Sepet sallandırmıştım aşağı bakkala, canım çikolata istemişti... İkinci kattaki küçük çocuk 4-5 yaşlarında, balkonun hizasından geçerken, elini uzatıp sepetin içinden çikolatayı almıştı ve yukarı bakıp bana sırıtıyordu... İsteyemedim...
Gönderen: Zeynal Kartal

))) Üst kattaki kerizin sepetinden aldığım çukulatayı yiyemeden aşağı düşürmüştüm.
Gönderen: İkinci Kattaki 4-5 yaşlarındaki çocuk

))) Yukardan düşen yediğim beleş çikolatadan zehirlenmiştim...
Gönderen: Alican Yalancı.

alican@lombak.com

LOMBAKÇILAR GAZA GELDİİİ! LOMBAKÇILAR GAZA GELDİİİ!

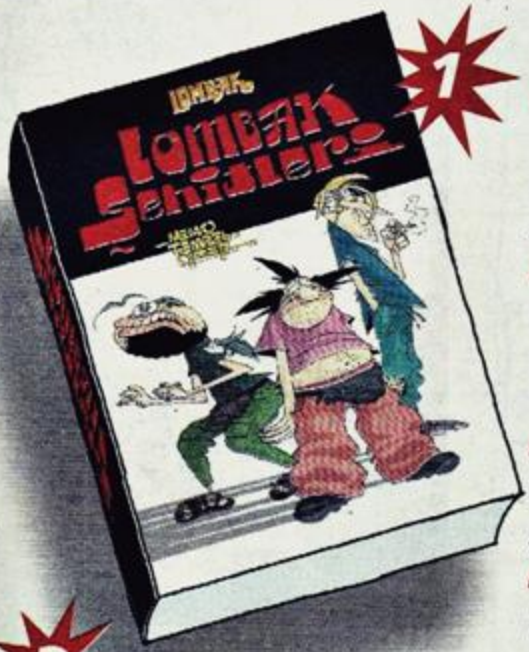

1

NE? LOMBAK ŞEHİTLERİ ALBÜMÜ
NEREDE? KİTAPÇILARDA VE TÜYAP'TA
NASIL? 132 SAYFA, ŞAHANE
NİYE? ÇOK BİRİKTİ

2

NE? 2002 TAKVİMLERİ
NEREDE? TÜYAP'TA
NASIL? KAYMAK KAĞIDA, ENVAİ ÇEŞİT
NİYE? YILBAŞI YAKLAŞTI

3

NE? POSTERLER
NEREDE? POSTER SATAN YERLERDE VE TÜYAP'TA
NASIL? KAYMAK KAĞIDA,
NİYE? TAMAMEN DUYGUSAL

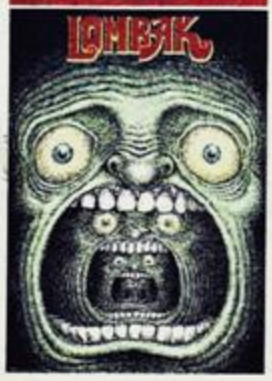

İMZA GÜNLERİ

3 KASIM CUMARTESİ 14:00-16:00
BÜSTÜN, KENAN, MEMO, FARUK, BAHADIR, OKY

4 KASIM PAZAR 14:00-16:00
CENGİZ, BAHADIR, HAKAN, BÜSTÜN, MEMO, GÖKSEL

10 KASIM CUMARTESİ 14:00-16:00
KENAN, MEMO, CENGİZ, ERSİN, BÜSTÜN, BAHADIR

11 KASIM PAZAR 14:00-16:00
OKY, ANDAÇ, ALPAY, MEMO, BAHADIR, BÜSTÜN

ADRES:
LOMBAK STANDI
TEPEBAŞI TÜYAP
ALT KAT, 7. SOKAK

4

NE? LOMBAK CİLDİ
NEREDE? KİTAPÇILARDA, GAZETE BAYİLERİNDE VE TÜYAP'TA
NASIL? TAKOZ CİLTLİ İLK 6 SAYI
NİYE? ARŞİV OLAYI

5

NE? LOMBAK HEYKELİ
NEREDE? TÜYAP'TA
NASIL? BI KARIŞ, KAYA GİBİ
NİYE? BAKMAK İÇİN, TUTMAK İÇİN, SEVMEK İÇİN, DÖKÜNMAK İÇİN

ÇİLEKEŞ PANO CEVAHİR

Şu an 3 kişi, trash ve heavy yapan 7 aylık amatör grubumuza metallica ve slayer sololar atacak gitarist arıyoruz Tel:05553290646/ Bulamazsanız 02163849344 nolu telden Kutay'ı isteyiniz.

arşivlik vcd filmler! dijital video kalitesinde ve piyasada bulamayacağınız türden, bağımsız amerikan ve avrupa sineması da dahil olmak üzere bisürü film işte. mail atın, ayrıntılı liste yolliyiyim! hkworks@yahoo.com

Türkiye'nin ilk new age grubu kurulacaktır. bestesi olan arkadaşların göndermeleri, bizimle temas kurmaları... Mike - 0543 776 74 50 Cate - 0542 502 45 01

Psychedelia'nın 5. sayısı çıktı. Bu sayıda Marilyn Manson, Replikas, Mad Season, Pink Floyd, Nekropsi, Siddhartha ile ilgili yazılar, düz yazılar, şiirler bulunuyor. Dergiyi posta ücreti dahil bir milyon iki yüz elli bin TL'ye şu adresten edinebilirsiniz: Ergazi Mah. Mitş hoop. No:14/9 Batıkent-Ankara 06370

Her tarzda ve her seviyede notalı bateri dersi (Ankara içi) brainman@hotmail.com (ULASH)

Notalı bateri dersi (İstanbul içi) Deniz Öztürk Tel: 0535 336 80 18

GELİYO!

HASO DERGİ LOMBAK'TAN TAKVİMLERİN FERİŞTAHI GELİYOR! HAYVAN GİBİ, CİLLOP GİBİ! KALLAVİ 2002 TAKVİMİNİZ

GELECEK SAYI HERKESE BELEŞ... HADİ BAKALIM

Merhabalar! 70'lerin sıkı rock (glam, alternative, psychedelic, folk..) gruplarının albümlerine ve posterlerine sahip olan arkadaşlardan belli bir ücret karşılığı (öğrenci kesesine uygun!) albüm, poster, gitar tabloları satın almak... Amotör ruhlu ve Ankara'da ikametli, bu işe yeni yeni sarılmaya başlayan bir baterist arkadaş... ARANIYOR!!! e-mail: trichia@mynet.com

www.studyoimge.com
tıka basa müzik
tıka basa hediye

Konya Ereğli'de kurulacak rock grubu için baterist aranıyor. DJ. Bryan Tel: 0332 734 53 14 - 0542 776 74 50

Giskman arıyorum.Ucuz olursa iyi olur.Posta masrafı benden.Fırat Kılıç Tel: 0535 898 31 11

BASCI GRUP ARIYOR... BİR SENEDEN BERİ ÇALIYORUM. HALA ÖGRENİYORUM. VE CİDDİ TAKILABİLECEGİM BİR GRUP ARIYORUM.HARD-CORE, ROCK VEYA ALTERNATİF GRUPLAR TERCİHİMDİR... CEP: 0535 368 92 67 musty

Uygun fiyata gitar dersi verilir. brisk@mynet.com

Elektro gitar satın alıcağımdan elimdeki creative marka mp3 player'ı satıyorum. Creative: 96 mb, 4 saat ses kaydı, creative kulaklık radyo. fiyatta anlaşırız. Sert kalın ... TAtaMArAuS <tatamarau@hotmail.com>

Selam Eski para meraklılarına ve koleksiyonculara 1970 yılına ait 260 adet 25 Kuruş. 1976 yılına ait 197 adet 50 Kuruş .1975 yılına ait 210 adet 1 lira .1962 yılına ait 206 adet 2,5 lira .1976 yılına ait 110 adet 5 lira. 1988 yılına ait27 adet 100 lira. 1992 yılına ait 120 adet 1000 lira. 1981 yılına ait 1 lira 4 adet. 5lira 20 adet. 10 lira 17 adet. 1987 yılına ait 2 adet 25 lira. Mevlana resimli kağıt 5000 lira 18 adet. Kağıt 100 lira 2 adet Kağıt 20.000 lira 3 adet. Kağıt 10.000 lira 2 adet. Bahadır Tel: 0212 540 80 98

İngilizce dersi. Habire konuşup yazıcaz 0535 787 60 98

Satılık A1018 ve her şeyiyle 41 milyon (Antalya tercihimdir) Can tel: 0542 433 5289

İstanbul Üniversitesi öğrencisinden uygun fiyata İngilizce dersleri ugur83s@mynet.com 05357134315

İĞNELEYİİN!. İĞNE İSTİYORUM, İĞNELEYİN BENİ!.. MESAJLARINIZI MÜMKÜN OLDUĞUNCA KISA VE ÖZ YAZIN KI NARIN VÜCUDUMA DAHA ÇOK NOT İĞNELENSİN. DAHA ÇOK İĞNE GİRSİN BANA! OOĞH!.. ETİME ETİME SOKUN O İĞNELERİ!.. EVET EVET DELİN YIRTIN, PARÇALAYIN BENİ!.. NIHAHAHAHAÖRRR!..

Eski Sayılar ve Albümler için
Komikçi Dükkanı...
İstiklal Caddesi 212
Aznavur Pasajı
Alt Kat No: 8
Beyoğlu İstanbul
0212 252 85 67

Yıldız Teknik Makine bölümü öğrencisinden isteyene fizik dersi verilir (ayıptır sölemesi çok iyiyirndir fizikte) cidden ilgilenen arkadaşlar fizikdersi@yahoo.com adresine mail atıp, telefon yazsınlar ben ararım hemencecik.

Lombak okuyucularına 500 bin-1 milyon lira arası değişen fiyatlarla PC-CD Oyunları, mail atın listeyi gönderiyim... universe4@e-kolay.net

Ağırlıklarıyla birlikte satılık halterli vucut geliştirme aleti.Aynı hareketleri bu aletle evde de yapabilirsin, hemde ömürboyu, istediğiniz zaman, evladiyelik. Piyasa satış fiyatının yarısına, yenisiyle aynı. Hiç fazla para vermeyin hemen alın. Fiyat 85 milyon. İş tel:0212 249 29 87 (3hat)- hafta arası 8:30-17:00 Ev tel: 0212 651 99 88- saat 18:30'dan sonra ve Cumartesi-Pazar Baki Kılınç. Yoksam not bırakın.

Merhaba, elimde 464-517. sayılar arası 43 adet Leman var. Arada eksikler de var. Ayrıntılı liste için mail atabilirsin. 43sayı=20.000.000 58.-70 arası 12 L-Manyak var (68. eksik) 12 sayı =10.000.000 ve lombak 1-6 full 6 sayı= 5 milyon. hepsini alana 30.000.000 tüm fiyatlar pazarlıksızdır Yusuf tel:05435925894 e-mail:yusufbastr@hotmail.com

Böyle bişii yok!Orjinal Adidas, hiç kullanılmadı, mavi renkli XLarç bekullanılmadı, sportif, Almanya'da üretilmiş, denli, sportif, Almanya'da üretilmiş, soğuk kış günlerinizi gavur organı sıcaklığına çevirecek mont. Hem de çok ucuza. Çünkü tarzım diil.. Tel:0555 317 42 55

Artık alın bu güzelim videoları.. Son kez.. Nirvana-live! tonight! sold out!, 3 saatlik müthiş bi Hole videosu (unplugged da var),alice in chains, pearl jam, L7, babes in toyland gibi grupların mtv kliplerini içeren bi alternative rock videosu.. daha ne olsun!!! skyisalandfill94@yahoo.com

Jackson marka gitar Yusuf Erdoğan Tel: 0542 502 45 01

Satılık, çok temiz albümler; Orj CD: Suffocation - Breeding the Cryptosy - And then you'll, Cenotaph - Puked genital... Kayıt CD: Malevolent Creation - In cold blood, Nile - Amongs the.., Old man's child - Pagon pros, Venom - Ressurection, Alatis - Revenge, Hecate Ethroned - Slaughter of... Kaset orj: Cenotaph - Voluptiously Minced, Monowar - Hell of Steel, Danzig - Danzig, Kiss - You Wanted the... Son olarak hiç giyilmemiş çift taraflı arka tarafı şeffaf baskı Pentagram olan C.O.F prince of... t-şhörtü (7,5 milyon) Suf 7,5 milyon, Cryp 10 milyon, Cenotaph 5 milyon. Kayıt CD ve kasetler 2,5 milyon. Not: Anathema, Judgement, Eternity orj CD ile takas yapılır.(temiz) Tel: 0535 955 75 39 Cenk.

DARKWOOD SAKİNLERİ
İçinde bizimle yapılmış söyleşiler var diye söylemiyoruz ama, çizgiroman kültürü dergisi Darkwood Sakinleri'nin son sayısı çıktı! Kitapçılarda.

Uzun yılların birikimiyle oluşturulmuş, death, speed, thrash, power, grunge, hardcore, doom, heavy metal albümler, uygun fiyata kasete, en temiz şekilde çekim yapılır. doomsea@hotmail.com

Veteriner doktor AHMET KURT'A başarılı ameliyatım için çok çok VOH HAV VOH VOF... BODRUMLU TİNA

İNSAN SARRAFI SANSAR ÇAKAL YAZIYOR..
VESİKALIKTAN KARAKTER TAHLİLLERİ

BEKİR D.: Sayın Bekir, yüzünüzdeki Anadolu motiflerinin ve folklörünün tüm özelliklerini bir arada görmek mümkün... Hoşgörü dolu gülümsemenize, bitişik kaş nizamınızla, Astsubay modeli saç traşınızla, saç örgü deseni kazağınızla buram buram Anadolu kokuyorsunuz sayın D... Üstelik azimli bir kişilik olduğunuzu o irice olan kafanızı kazağınızın boğazından geçirebilme başarınızdan hemen gördüm... Sayın Bekir, gözlerinizin farklı yönlere bakabilme yeteneğini, bir ana haber bülteninde haber olabilecek kadar önemli görmesem de, fotoğrafınızın arkasına kilonuzu yazmanızı, Kapadokya'da sevgilisini kaybeden şaşkoloz Hazırkart kızından daha zekice bulduğumu söyleyebilirim...

ERKAN B.: Lahmacuncuların duvarlarında asılı olan "Para kaybı hiçbir şey, Cesaret kaybı çok şey..." sözüne ilave olarak, "Saç kaybı da çok komik bir şey..." sözü sizin fotoğrafınızı gördükten sonra aklıma geldi sayın Erkan... Fotoğrafçıya "Beni kel çıkartma ulan!..." bakışlarıyla bakmışsınız, ama tıbbın çare bulamadığı kelliğe fotoğrafçı nasıl çare bulsun sayın B... Bu saç döküllmesi sizi ne kadar sinirli bir kişilik yapmış ki, boynunuzdaki kravatı bile boğulurcasına sıkmışsınız... Sanıyorum Lombak Dergisi'ni de, seksen küsür sayfa olmasından kaynaklanan kalınlığından dolayı, bu dergiyle iyi sinek öldürülür diye aldınız sayın Erkan...

TEVFİK Y.: Sayın Tevfik, çocukluğunuzdan bu yana çeşitli kişilerce size Teyfik denmesi (ki ben de mahalledeki arkadaşım Tevfik'e, hep Teyfik derdim...) sizi bayağı üzüp, bu genç yaşta bembeyaz saçlara gark etmiş... Fakat, kaşlarınızın saçlarınıza göre bu denli koyu siyah olması, acaba "cimriliğinden dolayı ücretsiz testir küçük saç boyalarını alıp sadece kaşlarını mı boyuyor?..." sorusunu insanın aklına getirmiyor değil hani... Sayın Y., yüzünüzdeki ince tebessümden de ince bir kişilik olduğunuz anlaşılırken, nedense, burun deliklerinizi açıp kapayarak, küçük çocukları güldürdüğünüz hissi uyandı bende...

EROL K.: Son yıllarda gördüğüm en anlamsız, en tuhaf saç modeline sahip olduğunuzu söylerken, aylık jöle masrafınızın Memoli'den bile fazla olduğunu tahmin etmek hiç de güç değil sayın K... Alnınızı bu denli açıyor olmanız sürekli suçlamalara maruz kaldığınızı ve "alnım açık işte" modelinde gezmenize neden oluyor. Dudaklarınızın ise ıssık yarası içinde olması, çok sıkıntılı bir kişilik olduğunuzu ele veriyor... Haaa, cimri olduğunuzu ise fotoğrafın ön yüzünden değil, arka yüzüne yazmış olduğunuz; "Fotoğrafın işi bitince geri yollar mısınız?..." yazısından anlamak benim için pek zor olmadı sayın Erol...

SEYFULLAH A.: Sayın A., arkadaşlarınızın, sizi bayılttıktan sonra çekip gönderdikleri açıkça belli olan bu fotoğrafı, uyku problemi çeken herkese tavsiye ediyorum. Fotoğrafınıza 15 saniye bakıp ta, uykusu gelmeyecek adamın zikinden karakter tahlili yapmazsam adıyım...
Sayın Seyfullah, mektup zarfınızı açtığımda içinden dökülen beyaz tozlardan, bana Şarbon mikrobu gönderdiğinizi zannettim fakat, daha sonra onların saç kepeğiniz olduğunu anlayınca çok sorunlu, stressli bir kişilik olduğunuzu hemen idrak ettim...

Ciğerinizi okutmak, kim olduğunuzu öğrenmek istiyorsanız, siz de bi vesikalığınızı, arkasına (ad, soyad, yaş) yazıp SANSAR ÇAKAL adına künyedeki LOMBAK adresine gönderin...

1 Kasım 2001 • **Sayı:** 7 • **İmtiyaz Sahibi:** Bay Bahadır Baruter • **Sorumlu Yazışleri Müdürü ve Editör:** Bay Bahadır Baruter
2. Editör: Bay Hakan Karataş • **Rengarenk:** Bay Fırat Yaşa • **Kalligrafi:** Bay Rıza Küleçeç • **Internet Kankası:** Bay Merthan Kalell
Adresi: İstiklal Caddesi, No: 216-218, Kat: 4 (Şanzelize Girişi), 80050 Beyoğlu/İstanbul • **Tel:** (0212) 249 00 24 - 249 00 25 • **Faks:** (0212) 249 00 79
Internet Şeyşi: www.lombak.com • **Yayıncı:** Komik Şeyler Yayıncılık • **Baskı:** Ilıcak Matbaası (0212) 880 40 75 • **Dağıtım:** Bir-Yay • **ISSN 1303 - 0124**

ABONELİK OLAYI	Tüm Türkiye	Avrupa	Amerika	Uzakdoğu
	1 yıllık: 12.000.000 TL	1 yıllık: 25 dolar	1 yıllık: 30 dolar	1 yıllık: 40 dolar
	6 aylık: 6.000.000 TL	6 aylık: 12 dolar	6 aylık: 15 dolar	6 aylık: 20 dolar

Abone bedelini Yapı Kredi Bankası Parmakkapı Şubesi, ilgili hesaba yatırıyosunuz, soora dekontu bize faksıyosunuz ve abonelik olayı başlıyo.
TL Hesabı: 0108212-2 • Dolar Hesabı: 300043764-0 • Mark Hesabı: 0004151

KUDUZ DOKTOR HEKTOR

SON.